
MISS LEBANON AUSTRALIA BEAUTY PAGEANT EVENT DATE
SATURDAY 10 APRIL 2027
FOR FURTHER INFORMATION 0425 608 879

البيرق AL Bairak

المستقبل

Editor Joe Khoury

GOLDLAND JEWELLERY
Crafted Jewellery at its finest.
Shop SP250, Bankstown Central Shopping Centre, North Terrace, Bankstown, NSW 2200
Shop 163 Macquarie St, Liverpool NSW 2170

Sydney: 25 Kareela Crs Greenacre NSW 2190 - Mob: 0419 487 549 – Melbourne: Mob: 0410 726 933
admin@futurenews.com.au – Web: www.futurenews.com.au – – PP: 255003/05954

Thursday 26 November 2026 Issue No. 4249 | Published: Thursday – Price: $2.50 – تصدر كل خميس | الخميس ٢٦ نوفمبر/ تشرين الثاني ، ٢٠٢٦ ـ العدد ٤٢٤٩

حزب اللّه يعتبر أنّ لبنان "بلد توافقيّ" و"للصبر حدود"

عون: التفاوض ليس انكساراً والسلام ليس مسًّا بالكرامة


الرئيسان جوزاف عون ونواف سلام في قصر بعبدا


الرئيس نواف سلام يستقبل الوفد البرلماني الفرنسي في السراي الحكومي

من تهديد "حزب الله" للدولة اللبنانية على خلفية ملاحقة عناصره ومصادرة سلاحه، وتأكيد رئيس الجمهورية جوزاف عون أن مسار حصرية السلاح وقرار الحرب والسلم بيد الدولة لن يتراجع، تتقدم المواجهة على عنوان السيادة في المشهد الداخلي.

وفي الوقت نفسه، تتكثف الاتصالات لرسم ملامح مرحلة ما بعد اليونيفيل تحت سقف القرار ١٧٠١، منعاً لأي فراغ أمني في الجنوب.

على الصعيد الاول، "حزب الله" يهدد ويرفع السقف في وجه الدولة اللبنانية اذا استمرت ملاحقة عناصره ومصادرة سلاحه ومتفجراته. فقد اعتبر عضو كتلة الوفاء للمقاومة النائب حسين الحاج حسن أن الموقوفين الخمسة في جرود البترون هم معتقلون، لافتا إلى أن "التسييس بلغ مستويات خطرة". وأكد في مؤتمر صحافي أنه "كانت لدينا معلومات بأنّ المعتقلين سيخرجون صباح الاثنين لكنّ تدخلاً أميركياً وتحديداً من المندوب السامي الأميركي دفع بعض القضاة إلى الادعاء عليهم"، مضيفًا: "استنادكم إلى قرار ٢ آذار غير مقبول فالقرار أساساً مرفوض ومدان ومخالف للدستور".

وتابع: "لبنان دولة توافقية ولا يمكنكم أخذه à la carte "ساعة اللي بدكن بتعدّو وساعة اللي بدكن ما بتعدّو".

وتابع النائب حسين الحاج حسن: "حرصًا منّا على السلم الأهلي نتعاطى بمسؤولية، لكنْ للصبر حدود".

التتمة ص٧

قتلى في غارة إسرائيلية على غزة

أسفرت غارات جوية إسرائيلية في قطاع غزة يوم الثلاثاء عن مقتل سبعة أشخاص، بينهم مدير الأمن الداخلي في حركة حماس.

وذكرت وزارة الداخلية في غزة، التي تعمل تحت سلطة حماس، أن غارة جوية في مدينة غزة أدت إلى مقتل العميد نعيم أبو نهال، المدير العام لجهاز الأمن الداخلي.

وقال محمود بصل، المتحدث باسم الدفاع المدني في غزة، إن عدداً آخر من الأشخاص أصيبوا بجروح

التتمة ص٧

قصف حوثي لبرج سكني في الرياض


قصف البرج السكني

أعلن المتحدّث الرّسمي باسم الدفاع المدني السعودي، أنّ "الدّفاع المدني استجاب لحادث تعرُّض أحد أبراج المركز المالي في مدينة الرياض لهجوم إرهابي من قبل الميليشيا الحوثيّة (حركة أنصار الله)، نتجت عنه

التتمة ص٧

موسكو: مخطط إرهابي لاستهداف مواطنين يهود

كشفت السلطات الروسية عن إحباط مخططين منفصلين لاستهداف كنيسين يهوديين في جنوب روسيا ووسطها، أحدهما باستخدام عبوة ناسفة تزن ٣,٥ كلغ، والآخر عبر محاولة إضرام النار في المبنى.

التتمة ص٧

سيدني: زوجة المتهم بمحاولة تفخيخ سيارة سُجنت في بنغلاديش

سُجنت زوجة رجل من سيدني –أُلقي القبض عليه لاتهامه بحاولته تفخيخ سيارة– في بنغلاديش، وذلك بسبب صلاتها بفرع محلي

التتمة ص٧

تطور جديد في قضية الطفل المفقود ويليام تيريل


الطفل ويليام تيريل

بعد مرور ٢٨٢٨ يوماً، على اختفاء الطفل ويليام تيريل، يُعلن الطبيب الشرعي في الولاية أخيراً عن نتائج التحقيق في القضية، في وقت لاحق من هذا العام. وكان ويليام اختفى من أمام منزل جدته بالتبني في منطقة "كيندال" على الساحل الأوسط الشمالي لولاية نيو ساوث ويلز، في ١٢ أيلول ٢٠١٤، وكان يبلغ من العمر ثلاث سنوات آنذاك.

وكان من المقرر أن تعلن الطبيبة الشرعية في الولاية، هارييت غراهام، عن نتائج التحقيق في عام ٢٠٢١، لكن تم تأجيل ذلك بعد أن أعادت شرطة نيو ساوث ويلز فتح التحقيق، مع التركيز على فرضية جديدة، حيث بدأت عمليات بحث جنائية في منطقة "كيندال" وما حولها، بما في ذلك محيط منزل جدته بالتبني.

وذكرت المحكمة أن الشرطة توصلت إلى فرضية –غير مؤكدة– تشير إلى أن ويليام توفي نتيجة سقوطه عرضاً من شرفة، وأن والدته بالتبني قامت بالتخلص من جثته.

وبحسب هذه الفرضية، فقد وضعت الأم بالتبني جثة الطفل في سيارة والدتها، وتخلصت من الجثة وسط النباتات الكثيفة، وفقاً لما ذُكر أمام المحكمة. ولم يُعثر على جثة ويليام قط، في حين نفت الأم بالتبني وبشدة ارتكابها لأي مخالفة أو فعل جرمي.

ووفقاً لما ورد أمام المحكمة، فقد صرحت الأم بأنها توجهت بسيارتها إلى تقاطع طرق، بحثاً عن ويليام في يوم اختفائه، لكنها توصلت في النهاية إلى أن فكرة وجوده هناك كانت "سخيفة".

تجدر الإشارة إلى أن الشرطة لم تكشف عن أي أدلة جوهرية ضد الأم بالتبني خلال مسار التحقيق الذي أجراه الطبيب الشرعي. وسبق أن ذُكر في جلسات التحقيق أن المرأة خضعت لاستجواب مكثف حول هذه النظرية، وذلك أثناء مثولها أمام "لجنة الجريمة في نيو ساوث ويلز" التي تتسم أعمالها بالسرية.

وكانت المرأة قد صرحت سابقاً لموقع "نيوز كوم" قائلة: "أعتقد أنه لو أجرت الشرطة تحقيقاً سليماً في هذه القضية، بدلاً من ملاحقتي واضطهادي، لربما تمكنت من العثور على الشخص المسؤول عن اختفاء ويليام".

وفي عام ٢٠٢٤، عُقدت جولات إضافية من جلسات التحقيق، لكن القاضية غراهام لم تحدد حينها موعداً لإعلان نتائج التحقيق. والآن، وبعد مرور أكثر من سبع سنوات وثمانية أشهر، أكدت محكمة نيو ساوث ويلز المحلية يوم الثلاثاء أن القاضية غراهام ستعلن نتائجها في الساعة العاشرة من صباح يوم الاثنين، الموافق ٢١ كانون الأول المقبل.

للمستقبل كلمة

اجتراح الحلول

لا يجوز بأي حال، أن يبقى الوضع السياسي والأمني في لبنان، في دائرة الانتظار، وتقتصر المعالجات على تصريحات من باب التوصيف الذي يعرفه جميع الناس ولا حاجة إلى تكراره.

المشكلة ليست في القرارات، بل في تنفيذها، لكن يبدو أن في داخل السلطة جهات، تمسك بالعصا من النصف، فعقلها مع الحكومة وقلبها في مكان آخر. وما الانتقادات التي تُوجّه إلى قائد الجيش العماد رودولف هيكل، وأحياناً إلى رئيس مجلس النواب نبيه بري، إلا جزء من هذا السيناريو المحبط الذي يعكس تخبّطاً في القرار اللبناني الداخلي.

لكن الانتظار لن يطول، وحالة اللاحرب واللاسلم قد تنتهي قريباً، وتقوم إيران بقصف الولايات المتحدة بصواريخ عابرة للقارات (!). فقد طرح إعلام الحرس الثوري الإيراني إمكانية إجراء تعديلات فنية على الصواريخ الإيرانية قد تمكّنها من بلوغ الأراضي الأمريكية.

ورسمت وكالة "تسنيم"، التابعة للحرس الثوري، طريقاً من مرحلتين، تبدأ الأولى بصاروخ "خرمشهر ٤"، الذي قالت إن خفض وزن رأسه الحربي من طنين إلى طن أو ٥٠٠ كيلوغرام قد يرفع مداه إلى ٣ أو ٤ آلاف كيلومتر.

وقالت الوكالة إن هذا المدى يضع في مرمى إيران قواعد الولايات المتحدة وحلفائها في شرق أوروبا وجنوبها الشرقي، وحتى أوروبا الوسطى. أما المرحلة الثانية، فصاروخ عابر للقارات يحتاج إلى مدى نحو ١٠ آلاف كيلومتر لبلوغ الساحل الشرقي الأميركي قرب واشنطن ونيويورك، وأكثر من ١٣ ألفاً لتغطية الأراضي الأميركية كلها.

في المقابل، يناقش مسؤولون في إدارة الرئيس الأميركي دونالد ترامب ما إذا كان ينبغي للجيش الأميركي استهداف كبار القادة الإيرانيين، في إطار خيارات تهدف إلى إنهاء الحرب مع إيران. ويرى مؤيدون لهذا الرأي

التتمة ص ٧

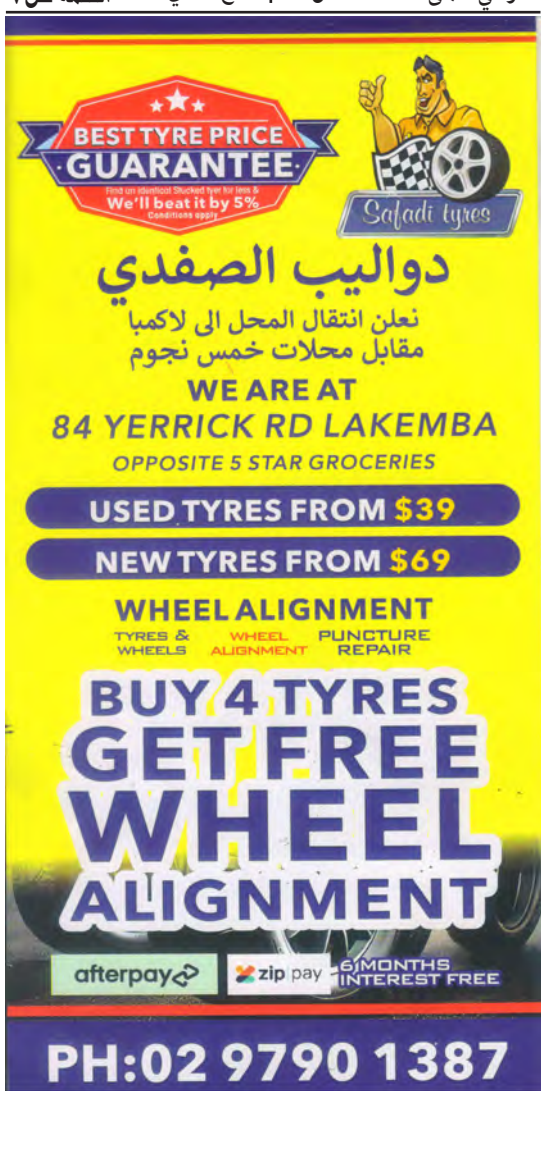



هل أُنشئَ بيتُكَ قبل عام 1990؟

حال تعرضه للتلف أو التحريك أو التآكل
والأسبست مادة خطرة في
بمجرد النظر إليها –
لا يمكنك تمييز وجود الأسبست في المواد
ولهذا عليك ألا تزيله بنفسك.

والتكاليف غير المتوقعة.
يساهم التخطيط المسبق في تفادي التأخير

في 1 من كل 3 منازل في أستراليا يوجد أسبست



استعن بمتخصص مرخص
للتعامل مع الأسبست

NSW GOVERNMENT

asbestos.nsw.gov.au

ملحمة غازي في بيكسلي

لحوم حلال بقر، غنم ، دجاج وزيوت









ملحمة غازي في بيكسلي في شارع فورست رود، دائمًا تقوم بتحضير كافة أنواع اللحوم يوميًا. حلال على الطريقة اللبنانية. ملحمة غازي المعروفة في خدمة الزبائن...
كما يتواجد في الملحمة العديد من المواد الغذائية، الخبز اللبناني الطازج، القهوة، بهارات معلبات، أجبان وألبان كذلك زيت الزيتون الصافي المستورد من لبنان. زوروا ملحمة غازي في بيكسلي تجدوا فيها اللحومات على اختلاف أنواعها، لحمة للكبة، لحمة للكفته، لحمة للشاورما، نقانق وغيرها... خبرة طويلة في عالم اللحوم. السيد حاتم غازي في خدمتكم سبعة أيام في الأسبوع على العنوان التالي:

382 Forest Rd Bexley, NSW
Mob 0410645859
Tel 95563926

ملاحظة: مواد غذائية مستوردة من لبنان: شراب التوت، تمر هندي، شراب الورد، شراب الرمان، شوربة للعائلة، قسطلية، ومغلي وغيرها...



وأخيراً ركوة قهوة نجّار الحديثة
يمكنكم الحصول عليها من مؤسسة
هاركولا ـ أوبرن
على العنوان التالي:

Harkola
foodworldwide

A 3-7 Highgate Street, Auburn,
Tel: 02 9737 5888 Fax: 02 9737 9322

CANTERBURY BANKSTOWN



Mayoral Message

رسالة من رئيس بلدية كانتربري بانكستاون

أصدقائي الأعزاء،

يتميز عيد الميلاد في كانتربري–بانكستاون بطابع خاص.

إنه وقت يجتمع فيه أبناء مجتمعنا للاحتفال، وتجديد الروابط مع الأحباء، ومشاركة لحظات من العطف مع مَن حولنا.

يسرّني دعوتكم للاستمتاع ببرنامج عيد الميلاد لعام ٢٠٢٦، الذي يقدّم فعاليات تناسب الجميع؛ بدءاً من مراسم إضاءة شجرة عيد الميلاد في بانكستاون وفعالية "ترانيم عيد الميلاد في الحديقة" (Carols in the Park) في وايلي بارك، وصولاً إلى عرض "جولي هولي" (Jolly Holly Xmas Show) وزينة عيد الميلاد التي ستزين مراكز مدينتنا.

ومن أبرز فعاليات هذا العام، مبادرتي الخاصة بجمع الألعاب كهدايا لعيد الميلاد.

في كل عام، يظهر مجتمعنا كرماً استثنائياً، من خلال التبرع بألعاب جديدة (غير مغلفة) لدعم الأطفال والعائلات في منطقتنا ممّن يمرون بظروف صعبة. تترك هذه التبرّعات أثراً ملموساً، وتساهم في منح المزيد من الأطفال فرصة الاستمتاع ببهجة عيد الميلاد.

أدعو الجميع لتبنّي روح هذه الأعياد، ودعم بعضهم البعض، واغتنام الفرصة للاستمتاع بكل ما يجعل مجتمعنا مميزاً للغاية.

لمعرفة المزيد حول برنامج عيد الميلاد، يرجى زيارة الرابط: cb.city/Christmas

أتمنى لجميع السكان موسم عيد ميلاد آمناً وسعيداً ومليئاً بالفرح.

أطيب التمنيات.

Clr Bilal Hayek
MAYOR

بلال الحايك
رئيس البلدية

Contact me at: P 9707 9522 E Mayor@cbcity.nsw.gov.au
@MayorBilalElHayek @Bilal.ElHayek @ClrBilalElHayek

"كرمال عيون الرئيس بري"
ريفي يهاجم كلاماً منسوباً للحوت ويطالب باعتذار

أثار كلام منسوب إلى رئيس مجلس إدارة شركة طيران الشرق الأوسط "الميدل إيست" محمد الحوت، خلال تسلّم طائرة جديدة، اعتراضاً حاداً من النائب أشرف ريفي، الذي اعتبر أن ربط الطائرة برئيس مجلس النواب نبيه بري، في حال ثبوت صحة التصريح، يشكّل إساءة إلى مفهوم المؤسسات الوطنية، مطالباً بالتراجع والاعتذار.

وفي التفاصيل، أصدر ريفي بياناً علّق فيه على ما نُقل عن الحوت خلال مناسبة تسلّم الطائرة الجديدة، وتحديداً العبارة التي نُسبت إليه: "كرمال عيون الرئيس بري جبت هيدي الطيارة".

وقال ريفي: "إذا صحّ ما نُقل عن رئيس مجلس إدارة طيران الشرق



الأوسط محمد الحوت، خلال تسلّم الطائرة الجديدة، من قوله: كرمال عيون الرئيس بري جبت هيدي الطيارة، فهذه إساءة إلى مفهوم المؤسسات الوطنية".

وشدّد على أن شركة "الميدل إيست" تُعدّ مؤسسة وطنية، ولا يجوز التعامل مع طائراتها وكأنها هدايا شخصية أو منّة من أي جهة أو مسؤول.

وأضاف: "الميدل إيست شركة وطنية، وطائراتها ليست هدايا شخصية ولا منّة من أحد".

وفي انتقاد مباشر لما اعتبره تكريساً لمنطق الولاءات الشخصية داخل المؤسسات، تساءل ريفي: "إلى هذه الدرجة بلغ منطق الشخصنة والولاءات في مؤسساتنا؟".

وختم بيانه بالقول: "واأسفاه! لن نقبل أقل من تراجع واعتذار".

ويأتي موقف ريفي على خلفية الجدل الذي أثارته العبارة المنسوبة إلى الحوت خلال تسلّم الطائرة، إذ أعاد طرح مسألة الفصل بين إدارة المؤسسات الوطنية والاعتبارات الشخصية والسياسية، في وقت ربط فيه النائب مطالبته بالاعتذار بثبوت صحة الكلام المتداول. ولم يتضمّن بيان ريفي تأكيداً مستقلاً لصحة التصريح المنسوب إلى الحوت، بل جاء موقفه مشروطاً بصحة ما نُقل عنه.

بعد ربط اسمه بوائل تامر... طوني فرنجية يرد ببيان توضيحي

على وقع المعلومات الإعلامية المتداولة بشأن قضية "خلية بشرّي" والتحقيقات المرتبطة بها، ردّ النائب طوني فرنجية على ما نُشر حول علاقته الشخصية بوائل تامر، الذي وُصف بأنه مسؤول المدرعات في حزب الله بشمال لبنان، معتبراً أن إدخال اسمه في هذا الملف ينطوي على نوايا سياسية مخفية ومبطّنة.

وفي التفاصيل، نشر النائب طوني فرنجية، عبر حسابه على منصة "إكس"، بياناً صادراً عن مكتبه الإعلامي، تعليقاً على ما أوردته «قناة الحدث» بشأن وجود صداقة شخصية تجمعه بوائل تامر.

وجاء في البيان: "طالعتنا قناة الحدث بخبر مفاده أن وائل تامر مسؤول



المدرعات بحزب الله في شمال لبنان هو صديق شخصي للنائب طوني فرنجيه".

وفي ردّه على هذه المعلومات، شدّد المكتب الإعلامي على أن "النائب فرنجيه لا يخفي العلاقة السياسية التي تجمعه بحزب الله أو بأي مكوّن لبناني آخر".

وفي المقابل، اعتبر البيان أن "زج اسم النائب فرنجيه في هذا الملف يحمل نوايا مخفية ومبطّنة لصالح حسابات سياسية"، مؤكداً أنه كان من المفترض التدقيق والتأكد قبل نشر الخبر.

وختم المكتب الإعلامي بيانه بعبارة: "اقتضى التوضيح".

ويأتي هذا الردّ عقب معلومات نشرتها قناة "الحدث" عن احتمال استدعاء وائل تامر للتحقيق في قضية "خلية بشرّي"، مشيرةً إلى أنه مسؤول المدرعات في حزب الله بشمال لبنان، وأنه يُعدّ الذراع اليمنى للشيخ رضا أحمد، المطلوب للتحقيق أمام المحكمة العسكرية اللبنانية.

كما كانت القناة قد تحدثت عن صداقة شخصية تجمع تامر بالنائب طوني فرنجية، وهو ما استدعى صدور التوضيح عن مكتبه الإعلامي، الذي ركّز على طبيعة علاقاته السياسية واعترض على إدخال اسمه في القضية.

Jounieh Suites
أوتيل جونية سويتز في الكسليك







Jounieh Suites
Kaslik Main Rd
Jounieh Lebanon
Tel:+961 931 277
Mob: 961 3 606 145
www.jouniehsuites.com

في قلب المنطقة التي لا تنام يقع أوتيل جونية سويتز في الكسليك في الشارع الرئيسي الكسليك Kaslik Main Rd لصاحبه السيد كريم نبهان .
يقول السيد نبهان إن أوتيل جونية - سويتز الذي يملكه هو دائما في خدمة الجميع وخاصة للقادمين من أستراليا والعالم، هناك فريق عمل يسهر على راحتهم، أوتيل جونية سويتز أسعار مدروسة حسب الطلب.
كريم نبهان إنسان معروف في المنطقة منذ زمن طويل، وهو مع طاقم العمل دائما حاضرون لخدمة الزبائن وحسب الطلب.
اعتمدوا دائمًا جونية سويتز في الكسليك في أجمل المناطق في لبنان.





لبنان القوي: لخطّة تحمي لبنان من الاعتداء ومن التورط في حروب لا علاقة له بها

عقد تكتل "لبنان القوي" اجتماعه الدوري، يوم الثلاثاء، وتداول في المستجدات اللبنانية، وأصدر بياناً أكد فيه، لمناسبة ذكرى الاستقلال، أن السيادة تكتمل بتحرير الأرض من الوجود العسكري الإسرائيلي، وبسط سلطة الدولة على كامل أراضيها، وحصر السلاح وقرار الحرب والسلم بها، ورفض التدخّلات الخارجية.

ودعا التكتّل إلى وضع خطة وطنية تحمي لبنان من الاعتداءات ومن التورّط في حروب لا علاقة له بها.

وفي ما يتعلّق بالوضع في الجنوب، دان التكتّل الاعتداءات الإسرائيلية المستمرة، مجدّداً دعوته إلى انسحاب إسرائيلي كامل وعودة الأهالي بأمان، ومؤكداً تمسّكه بالمرجعية الأممية.

كما جدّد اقتراحه إنشاء قوة ضمان وتنفيذ دولية بقرار من مجلس الأمن، تضمن الانسحاب الإسرائيلي ووقف الاعتداءات، وتساعد الجيش اللبناني في بسط سلطة الدولة.

وعلى صعيد قضية مدرسة دبل الرسمية، دان التكتّل اقتحام الجيش الإسرائيلي المدرسة واستغلال التلامذة في الدعاية الإسرائيلية، موجّهاً التحية إلى أهالي البلدة والقرى الحدودية، ورافضاً حملات التخوين التي تطاولهم، ومشدّداً على أن حمايتهم ودعم صمودهم مسؤولية الدولة وجميع اللبنانيين.

وفي الملفّ الأمني، حيّا التكتّل نجاح الجيش اللبناني في ضبط المتفجرات المهرّبة من سوريا، داعياً إلى استكمال التحقيقات ومحاسبة المسؤولين، وتعزيز ضبط الحدود بالتنسيق بين الدولتين اللبنانية والسورية.

أما على الصعيد الاقتصادي والمعيشي، فجدّد التكتّل دعوته الحكومة إلى ضبط فلتان الأسعار، خصوصاً أن البلاد مقبلة على موسم الأعياد، معتبراً أن غياب الرقابة على الأسعار والنوعية أدّى إلى ارتفاع الأسعار وتضخّم غير مسبوق، في ظلّ غياب أيّ خطة اقتصادية أو مالية للحكومة.

بعلبك: توقيف مطلوبين في حي الشراونة

شهد حيّ الشراونة في مدينة بعلبك مداهمة نفّذها الجيش اللبناني، تخلّلها إطلاق نار أسفر عن إصابة شخص من الجنسية السورية، فيما انتهت العملية بتوقيف مطلوبَين.

وفي التفاصيل، داهمت قوة من الجيش اللبناني، بمؤازرة دورية من مخابرات البقاع، حيّ الشراونة، حيث تخلّل العملية إطلاق نار أدّى إلى إصابة شخص سوري الجنسية، بالتزامن مع توقيف مطلوبَين اثنين.

وعلى إثر ذلك، نُقل الجريح إلى أحد مستشفيات المنطقة لتلقّي العلاج، وسط حراسة أمنية مشدّدة.

وتندرج هذه المداهمة في إطار العمليات الأمنية الرامية إلى ملاحقة المطلوبين وتوقيفهم، فيما لم تتّضح بعد ملابسات إطلاق النار، وطبيعة إصابة الجريح، والملفات التي يُلاحق الموقوفان على خلفيتها، وفق المعطيات المتوافرة.

Central News Agency
وكالة الأنباء المركزيّة اللبنانية في سيدني
www. almarkazia.com

المستقبل
ALMOSTAQBAL NEWSPAPER

سيدني: رئيس التحرير: جوزيف خوري
مدير التحرير: د. جميل ميلاد الدويهي
محرّرة الشؤون الأسترالية: مريم رعيدي الدويهي
شؤون سياسية: علي وهبي
علاقات عامة: محمد مبيض – مي طباع
ملبورن: ريم ديب – هاتف: 0410726933
بيروت: أسعد الخوري – هاتف: 03803413
Address: Sydney: 25 Kareela Crs, Greenacre, NSW 2190
Tel: 02 9791 5722 Mob: 0419 487 549
PO Box: 263 Bankstown NSW 2200
Tel: (02) 9791 5722
Email: admin@futurenews.com.au -
Web: www.futurenews.com.au

اتهام ٩ أشخاص في ملف عائشة بكّار

أصدرت الهيئة الاتهامية في بيروت قراراً قضى باتهام ٩ أشخاص، في ملف عائشة بكار، بجناية المادة ٥٤٧ معطوفة على المادة ٥٦٠ من قانون العقوبات، وإصدار مذكرات إلقاء قبض بحقّهم، إلى جانب الظنّ بآخرين بجرائم جنحية، وإحالة المدعى عليهم أمام محكمة الجنايات في بيروت للمحاكمة.

يُذكر أن الاشتباك المسلّح الذي شهدته منطقة عائشة بكار في ٤ حزيران ٢٠٢٦ أوقع قتيلاً وعدداً من الجرحى.

وأصدرت الهيئة الاتهامية في بيروت، برئاسة القاضي كمال نصار وعضوية القاضيين ماري كريستين عيد وورولان الشرتوني، قرارها الذي ميّز بين من توافرت بحقّهم أدلة وقرائن على المشاركة في الأفعال، وبين من اقتصرت الأفعال المنسوبة إليهم على جنح الإيذاء وحيازة الأسلحة والتحريض.

وفي تفاصيل القضية، بدأت الأحداث إثر خلاف على ركن سيارة بالقرب من مدخل موقف السيارات التابع لمركز الجماعة الإسلامية في عائشة بكار، بين عناصر الحراسة ومحمد محمد الأمين الأحمد، المعروف بـ"أبو حلب".

وسرعان ما تطوّر التلاسن والتدافع إلى اشتباك مسلّح شارك فيه عدد من الأشخاص من الطرفين، تخلّله إطلاق نار كثيف من أسلحة حربية داخل موقف السيارات وفي الشارع المحاذي له.

وأسفرت المواجهة عن إصابة عمر يوسف الحارس بطلق ناري في رأسه، قبل أن يفارق الحياة في ٩ حزيران ٢٠٢٦، كما أصيب كلّ من محمد الأحمد وياسر المال وهاني الحريري، الذي كان يحاول التدخّل لتهدئة الأوضاع.

وأظهرت التحقيقات ضبط أسلحة حربية من نوع "كلاشينكوف" وذخائر ومماشط، إضافةً إلى العثور على مخزن للأسلحة والذخائر داخل مركز الجماعة الإسلامية.

ولم تجد الهيئة أدلة كافية لإسناد جناية محاولة القتل إلى أفراد المجموعة المقابلة، معتبرةً أنّ الأفعال المنسوبة إليهم تبرّر ملاحقتهم بجرائم جنحية، وفقاً للدور المنسوب إلى كلّ منهم. وبناءً على ذلك، قرّرت بالإجماع اتهام ٩ أشخاص، بينهم سامي الشعار وأحمد البنا وعمر خالد، وإصدار مذكرات إلقاء قبض بحقّهم. كما ظنّت بمحمد حسام الدين عيسى ومحمد الأحمد وخليل حايك وطارق عيسى، وابراهيم الحميدي بجنحة التدخّل في الإيذاء.

وعلى صعيد الطلبات والاستئنافات المقدّمة، ردّت الهيئة طلب التوسّع في التحقيق المقدّم من مصطفى خضر عيتاني، كما ردّت استئناف الجماعة الإسلامية لجهة منع المحاكمة عن أفراد المجموعة الثانية، وصدّقت القرار المستأنف لهذه الجهة.

وفي ما يتعلّق بإخلاءات السبيل، أبقت الهيئة على تخلية سبيل محمد حسام الدين عيسى وخليل حايك وإبراهيم الحميدي، وقرّرت رفع كفالة محمد الأحمد إلى ٥١٠ ملايين ليرة لبنانية، فيما ردّت استئناف سامي الشعار لجهة طلب إخلاء سبيله، وأبقت عليه موقوفاً. وقرّرت إحالة المدعى عليهم أمام محكمة الجنايات في بيروت للمحاكمة.

خيبة دبلوماسية من أداء السلطة التنفيذية

يتصدّر ملف سلاح "حزب الله" مجدّداً سلّم الأولويات الدبلوماسية في لبنان، وسط أجواء من الإحباط في أوساط السفراء حيال أداء السلطة التنفيذية والعهد، في ظلّ غياب خطوات عملية لمعالجة هذا الملف، وترجيحات باستمرار المراوحة السياسية إلى حين اتّضاح معالم المرحلة المقبلة في إسرائيل.

وفي هذا السياق، كشفت مصادر دبلوماسية، أن حالة من الإحباط تسود أوساط السفراء في لبنان حيال أداء السلطة التنفيذية والعهد، على خلفية عدم اتخاذ خطوات عملية لمعالجة ملف سلاح "حزب الله".

ولفتت المصادر إلى أن الوضع في لبنان لا يزال يراوح مكانه، مرجّحةً استمرار هذه المراوحة إلى حين تشكيل حكومة جديدة في إسرائيل، تتولّى تحديد سياستها تجاه لبنان.

وفي ما يتعلّق بسلّم الأولويات، شدّدت المصادر الدبلوماسية على أن ملف سلاح "حزب الله" يبقى الأولوية الأساسية، متقدّماً على سائر الملفات المطروحة، بما فيها ملف الإصلاحات.

وتعكس هذه المعطيات، وفق المقاربة التي تعرضها المصادر، اتّساع الفجوة بين ما تنتظره الأوساط الدبلوماسية من السلطة اللبنانية على مستوى معالجة ملف السلاح، والخطوات العملية المتّخذة حتى الآن.

غمز ولمز

حذّرت مصادر مالية في بيروت من ضياع أموال المودعين، من خلال إجراءات حكومية غير عادلة قد يكون التحضير لها قد بدأ فعلاً. واعتبرت المصادر أنّ ٨٥ في المئة من أموال المودعين التي صادرتها البنوك، قد تصير في خبر كان.

***

أفادت معلومات قضائية بأن متفجرات ضهر البيدر قد اكتُشفت بعد تسريب معلومة إسرائيليّة إلى الأميركيّين. واعتبرت مصادر مطّلعة أن عدم إقدام إسرائيل على قصف شحنة المتفجّرات، يهدف إلى وضع ملف السلاح في يد الدولة اللبنانيّة التي عليها أن تعمل على تطبيق قراراتها بشأن حصريّة السلاح.

رد الاستئناف في قضية "ضهر البيدر"



بعض الأسلحة المضبوطة في ضهر البيدر

حسمت الهيئة الاتهامية في بيروت، برئاسة القاضي كمال نصار وعضوية القاضيين ماري كريستين عيد وورولان الشرتوني، فصلاً أساسياً من التجاذب القضائي والسياسي المحيط بملاحقة الأنشطة الأمنية والعسكرية لـ"حزب الله"، إذ قرّرت بالإجماع ردّ الاستئناف المقدّم من خمسة مدعى عليهم في ملف متفجرات ضهر البيدر وتصديق قرار قاضي التحقيق العسكري الأول غادة بو علوان القاضي بردّ دفوعهم الشكلية، ما يفتح الباب أمام استدعائهم للاستجواب تحت طائلة إصدار مذكرات توقيف غيابية بحق المتخلّفين منهم.

ورسّخت الهيئة في قرارها مبدأً قانونياً واضحاً مفاده أن تقديم مراجعة أمام مجلس شورى الدولة للطعن في مشروعية قرار حكومي لا يشكّل سبباً لتعطيل الدعوى الجزائية أو وقف السير بإجراءاتها.

وجاء هذا الحسم بعد أن كانت القاضية غادة بو علوان قد ردّت الدفوع الشكلية المقدّمة من المدعى عليهم غير الموقوفين: بلال فضل صبوري، ومحمد صافي أيوب، ومحمد حيدر زعيتر، ومحمد عبد الله هزيمة، والروسية يلينا كريشينوفا، وقررت ضمّ البحث في وجود مسألة معترضة قد تستوجب استئخار البتّ بالدعوى إلى الأساس، مع تغريمهم مبلغ مئة مليون ليرة لبنانية بالتساوي في ما بينهم.

وارتكز المستأنفون في مراجعتهم على محورين رئيسيين؛ أولهما الدفع ببطلان التحقيقات بدعوى استنادها إلى قرار مجلس الوزراء الصادر في ٢ آذار ٢٠٢٦، وإلى اعتراض الاتصالات والتنصّت خلافاً لأحكام القانون رقم «١٩٩٩/١٤٠، إضافة إلى تسريب معطيات التحقيق إلى وسائل الإعلام. أما المحور الثاني فتمثّل بالتمسّك بوجود مراجعة طعن أمام مجلس شورى الدولة ضد القرار الحكومي المذكور، معتبرين أن البتّ بمشروعيته ينعكس مباشرة على جوهر الملاحقة ويفرض إما ردّ الدعوى أو تعليقها بانتظار الحكم الإداري النهائي.

غير أن الهيئة الاتهامية أسقطت الحجّتين معاً، موضحةً أن المستأنفين عجزوا عن إثبات حصول أي تنصّت غير قانوني أو تحديد إجراء بعينه خالف الأصول، لافتةً إلى أن مسار التحقيق ارتكز إلى مجموعة وقائع وأدلة متعددة ولم يُبنَ حصراً على معطيات الاتصالات. كما رأت الهيئة أن تسريب معلومات للإعلام – حتى لو ثبت – لا يُبطل التحقيق تلقائياً ما لم يقترن بمخالفة إجرائية جوهرية يرتّب عليها القانون البطلان.

وفي ما يخصّ مراجعة مجلس شورى الدولة، أكدت الهيئة أن الطعن الإداري بقرار مجلس الوزراء لا يمنع القضاء الجزائي من نظر الدعوى ومتابعتها، مشددةً على أن تقييم أثر مشروعية القرار الحكومي على الأفعال الجرمية المنسوبة للمدعى عليهم يدخل في صلب أساس النزاع، ويخرج تالياً عن نطاق الدفوع الشكلية المحصورة بالمادة ٧٣ من قانون أصول المحاكمات الجزائية.

وانتهى قرار الهيئة الإجماعي إلى قبول الاستئناف شكلاً وردّه أساساً، وتصديق قرار قاضي التحقيق العسكري الأول مع إلزام المستأنفين بالنفقات وإعادة الملف إلى مرجعه عبر النيابة العامة المختصة.

وبموجب هذا المسار، تتجه القاضية غادة بو علوان إلى تحديد موعد قريب لجلسة استجواب المدعى عليهم الخمسة واستدعائهم أصولاً، مع التلويح بإصدار مذكرات توقيف غيابية بحق كل من يتخلّف عن الحضور من دون عذر شرعي، وذلك في إطار الملف نفسه الموقوف فيه كل من علي الكردي وهيثم أمهز اللذين ضُبطا أثناء نقلهما متفجرات عند حاجز ضهر البيدر.

سجن روميه: توتر بعد وفاة سجين

تُخيّم أجواء من التوتر والاحتقان الشديدين على "سجن رومية"، منذ يوم الأحد، بعد وفاة السجين معين بديع وهبة داخل السجن.

وتفيد المعطيات الواردة حول ملابسات الوفاة، بأن وهبة كان قد واجه انتكاسة صحية حادة أثناء احتجازه داخل السجن، الأمر الذي فرض نقله على وجه السرعة إلى المستشفى لتلقي العلاج، حيث خضع هناك لعملية جراحية مستعجلة أفضت إلى بتر ساقه.

ووفق المعلومات المتداولة، لم يقوَ جسده على تحمّل المضاعفات والآثار الصحية التي تلت الجراحة، ليفارق الحياة بعدها، في وقت يتردد فيه حديث عن معاناته من ضغوط نفسية قاسية بفعل التأخير والمماطلة في البتّ بملف إخراجه من السجن، من دون صدور أي تقرير أو تأكيد طبي يربط تلك الظروف النفسية بالوفاة بصورة مباشرة.

وأحدث خبر الوفاة صدمة وموجة استياء واسعة في أوساط السجناء داخل سجن رومية، حيث تفجّر الظروف الصحية والإنسانية القاسية حالة من الغضب والتوتر في مختلف أجنحة السجن.

إطلاق مساجين

في سياق موازٍ، أنجزت المعاملات اللازمة لإطلاق سراح سجناء من سجن روميه، بحلول أمس الأربعاء.

وذكرت مصادر أنّ المساجين هم نزلاء المبنى "ب"، وعددهم ثمانية عشر سجيناً، ويأتي إطلاقهم تنفيذاً لقانون العفو العام.

وتكتسب هذه الخطوة أهمية خاصة، نظراً إلى أن المبنى "ب" في سجن رومية المركزي يضمّ السجناء الذين يُعرفون بـ"الموقوفين الإسلاميين".

ويأتي الإفراج عن هؤلاء السجناء في إطار المسار التنفيذي لقانون العفو العام، فيما لم تتّضح بعد أعداد السجناء الآخرين في المبنى الذين قد يستفيدون من أحكام القانون.

سلام يستنكر ما حدث في دبل


الرئيس نواف سلام

أكد رئيس مجلس الوزراء القاضي الدكتور نواف سلام، "أنّ اقتحام الجيش الإسرائيلي مدرسة دبل الرسمية، وزجّ التلامذة في استعراض عسكري ودعائي، هو انتهاك لحرمة المدارس وحقوق الأطفال. ولا يحقّ لقوة احتلال أن تستغلّ أطفالنا لتجميل صورة احتلالها أو فرض سطوتها على أهلنا في الجنوب".

وأضاف: "إنّ دعم صمود أهلنا في قرى رميش وعين إبل ودبل، رغم الاحتلال، واجب علينا، ونحن ماضون في العمل على تأمين مستلزمات صمودهم، وضمان استمرار ارتباطهم بالدولة اللبنانية ومؤسساتها. كما نؤكّد ضرورة إيجاد صيغة أممية، بعد انتهاء مهمة اليونيفيل، تضمن استمرار الحضور الدولي في الجنوب، والحفاظ على الشريان الحيوي والإنساني الذي يربط هذه القرى بسائر الأراضي اللبنانية، إلى حين إنهاء الاحتلال وعودة جميع الأهالي المهجّرين وبسط سلطة الدولة على كامل أراضيها".

باسيل: موضوع السلاح متراكم منذ سنوات

اعتبر رئيس التيار الوطني الحر النائب جبران باسيل بأن الأهم هو القرار بشأن استعمال السلاح، بهدف حل مسألة تراكمت منذ التسعينيات وشرّعتها الدولة حتى أصبحت أقوى منها.

ولفت باسيل في حديث عبر قناة "الجزيرة"، إلى أن هناك وعياً في الخارج والداخل لعدم إقحام الجيش في معارك غير محسوبة، "والبديل هو مسار سياسي متكامل، داخلي ومدعوم من الخارج، يحتوي السلاح ويدمجه ضمن منظومة الدولة". وأوضح أنه عندما أراد البعض وضع الدولة في خدمة المقاومة وقعت الكارثة، ونتمنى "أن يكون "حزب الله" قد تعلّم، وألا يدخلنا في حرب إسناد ثالثة".

واشار الى انه من خلال تفاهمنا، وضعنا المقاومة في خدمة الدولة وحققنا مكاسب، منها الترسيم البحري الذي باتت إسرائيل تعتبر أنّه لم يعد يناسبها. ولفت الى ان الاقتراح الذي تقدم بها التيار يتضمن الانسحاب الكامل، وعودة المهجرين، وإعادة الإعمار، وحصرية السلاح ضمن تسلسل زمني محدد، وقوة دولية بصلاحيات تنفيذية، بالاستناد إلى استراتيجية أمن قومي تكون بديلاً عن السلاح.

وأردف: "يجب قيام أرضية أممية نستند فيها إلى قرار دولي جديد، وقد تقدمنا باقتراح خطي في هذا الإطار. ونحن ضد التطرف والانعزال، ونعلم أن هناك مشروعين يتواجهان في المنطقة، هما مشروع التقسيم والمشروع الوحدوي".

وتابع: "نحن مع الانطلاق من دستور الطائف وتطبيقه، ولا سيما اللامركزية الإدارية، والذهاب تدريجياً نحو الدولة المدنية الشاملة، ونؤمن بأنه لا خلاص ل لبنان إلا بنظام مدني مع الحفاظ على الخصوصيات".

ورداً على سؤال حول المارونية السياسية والسنية السياسية والشيعية السياسية، قال: لا ينقذنا إلا "اللبنانية السياسية". ولفت الى ان بعض اللبنانيين يريدون التخلص من "حزب الله" بأي ثمن، من دون التفكير بمصير البيئة الشيعية في المرحلة التالية، و"حزب الله" لا يمكنه الاستمرار بهذه السياسة. "ساندناه في الدفاع عن لبنان وتحقيق التوازن الردعي، لكن هذا الأمر فُقد اليوم ويجب أخذه في الحسبان، فالدولة هي الأهم".

وحول أخطاء السيحيين، قال إنهم أخطأوا في الرهان على الخارج عندما كانوا أمام خطر، مشيراً إلى أن الجميع في لبنان مارس الأمر نفسه. واكد أن التطبيع يجب ألا يكون مفروضاً على الشعوب. "ليس لدينا مشكلة مع اليهود، وعندما يزول الاحتلال عن لبنان وعن المنطقة، وتُحل الحقوق اللبنانية المتمثلة بوقف الاعتداءات، وحل ملف اللاجئين الفلسطينيين والنازحين السوريين، وضمان حقوق لبنان في ثرواته، لا تعود هناك مشكلة مباشرة، على أن ينسجم ذلك مع الإرادة العامة في المنطقة".

وأكد أنّ أول طوق نجاة للدولة هو توحيد الموقف اللبناني، فعندما يذهب لبنان منقسماً إلى التفاوض، فهذا يعني أنه ذهب بنصف قوته. ولا يمكن للدولة أن تنتظر، سواء التسويات أو الحروب.

وأوضح بان ما يريده السوريون ننحني له، ولا نتدخل في الشؤون السورية. "كنا على خصومة مع النظام السوري السابق قبل انسحاب جيشه من لبنان، لكن هناك مشكلات تتعلق بالحدود والنزوح، ويمكن حل هذه الأمور للوصول إلى التكامل".

ولفت الى ان موقف الرئيس السوري احمد الشرع ممتاز لناحية تأكيده عدم التدخل في شؤون لبنان، ويجب البناء عليه.

إخلاء متهم في تفجيرات الضاحية

في قرار غير مسبوق، أصدر المجلس العدلي قراراً بإخلاء سبيل أحد الموقوفين في ملف تفجـ ـيري الرويس وبئر العبد، تطبيقاً لقانون العفو العام رقم ٧٠.

والمفرج عنه هو السوري محمد عبد الحفيظ قاسم، الذي أمضى أكثر من ١٢ سنة فعلية في التوقيف، بعدما استند طلب وكيلته المحامية هالة حمزة إلى المادة الخامسة من القانون.

النيابة العامة التمييزية لم تعارض الطلب، معتبرة أن تطبيق قانون العفو يتعلق بالانتظام العام، وعلى المجلس إثارته عفواً.

وانسحب الموقف على موقوفي تفجيري حارة حريك، الذين تقدم عدد من وكلائهم بطلبات لإخلاء السبيل. وبعد استكمال المرافعات، قرر المجلس ختم المحاكمة وإرجاء النطق بالحكم إلى ٢٣ كانون الأول المقبل.

أما قاسم، فأُخلي سبيله من دون كفالة مالية، على أن يمثل في الرابع من كانون الأول المقبل، في جلسة مخصصة لاستكمال استجواب باقي الموقوفين الخمسة عشر والمرافعة قبل إصدار الحكم.

شحنة أسلحة مهربة في البقاع


شحنة الأسلحة

أعلنت قيادة الجيش، أنه "بتاريخ ٢١ / ١١ / ٢٠٢٦، نتيجة عمليات الرصد والمراقبة للحدود الشمالية والشرقية، ضبطت وحدة من الجيش في منطقة الدورة – مشاريع القاع حوالي ٢٦٤ كلغ من المواد المتفجرة (حوالي ٢٠٣ كلغ من مادة سي ٤، و٦١ كلغ من مادة تي إن تي) المهرّبة من الداخل السوري، وأوقفت المواطنين (أ.ف.) و(ز.ر.) و(ز.ر.) المشتبه بتورطهم في تهريبها".

وأكدت أنه "سُلّمت المضبوطات وبوشر التحقيق مع الموقوفين بإشراف القضاء المختص".

والموقوفون الثلاثة، هم زياد راضي وزايد راضي من مشاريع القاع، وأيمن الفياض من بر الياس.

وبحسب معلومات، فإن الموقوفين الثلاثة ينتمون إلى الطائفة السنية، ولم يقرّوا خلال التحقيقات بأي انتماء أو تبعية لـ "حزب الله"، فيما لا تزال التحقيقات مستمرة لكشف ملابسات عملية التهريب والجهة التي تقف وراء الشحنة.

وتطرح هوية الموقوفين تساؤلات بشأن احتمال اعتماد أسلوب مختلف في عمليات تهريب المتفجرات عبر الحدود السورية اللبنانية، بما قد يبعد الشبهات عن الحزب، ولا سيما أن الموقوفين لم يقرّوا بأي ارتباط تنظيمي به. ويبرز في هذا السياق احتمال أن تكون طبيعة الأشخاص المكلّفين بنقل الشحنة جزءاً من محاولة لتغيير نمط التهريب والابتعاد عن الأنظار، إلا أن هذه الفرضية لا تزال غير مثبتة، ولا تتوافر معطيات قاطعة تؤكد وجود عملية تمويه متعمدة أو تحدد الجهة المستفيدة من الحمولة.

وبحسب المعلومات المتوافرة عن مسار العملية، دخلت الشحنة إلى لبنان عبر معبر غير شرعي في منطقة مشاريع القاع، بواسطة سيارة رباعية الدفع تولّى الجيش مراقبة مسارها. وبعد إفراغ الحمولة عند نقطة حدودية، عادت السيارة إلى الأراضي السورية، ليعمد الجيش إلى مداهمة الموقع وضبط المتفجرات وتوقيف المشتبه بهم.

وأظهرت التحقيقات الأولية أن الموقوفين الثلاثة مدنيون يعملون في مجال التهريب، وأن المعطيات المتوافرة لا تشير إلى انتمائهم إلى أي حزب. كما أفادوا بأن مهمتهم اقتصرت على نقل الشحنة إلى منطقة بعلبك – الهرمل وإيداعها في مستودع، على أن يتولى أشخاص آخرون تسلّمها لاحقاً.

وبناءً على ذلك، تتركز التحقيقات على تحديد هوية الأشخاص الذين كان يُفترض أن يتسلّموا الحمولة والجهة التي تعود إليها، فيما لا تزال وجهتها النهائية مجهولة.

وكان "حزب الله" اعترف صراحة بأن شحنة ضهر البيدر تعود إليه، وطالب باستعادتها وتحرير شخصين كانا ينقلانها عبر سيارة "فان"، بينما بقيت إفادة الموقوفين الثلاثة بالشحنة الجديدة محصورة بنوع المواد المضبوطة ومسار نقلها، وبما قاله الموقوفون عن دورهم في إيصالها إلى بعلبك – الهرمل.

وتترك إفادات الموقوفين مرحلة التسليم مفتوحة أمام التحقيق. فبحسب الرواية التي نقلها المصدر، كان دور الثلاثة ينتهي بإيداع الحمولة في المستودع، لتبدأ بعدها مرحلة يتولاها الأشخاص الذين كان يُفترَض أن يتسلّموها. ويتركّز السؤال الآن على هوية هؤلاء، وما إذا كان المستودع هو المكان الذي كان يُراد تخزين المتفجرات فيه، أم إنه محطة على طريق نقلها إلى وجهة أخرى.

وتعيد القضية إلى الواجهة شحنة المتفجرات التي ضُبطت في منطقة ضهر البيدر في ٥ تشرين الأول الماضي، والتي أقرّ "حزب الله" بأنها تعود إليه وطالب باستعادتها، وسط تشابه في نوع المواد المتفجرة المضبوطة في القضيتين.

وفي تطور متصل، أعلن جهاز الاستخبارات العامة السورية تنفيذ عملية أمنية في ريف دمشق، بالتعاون مع قوى الأمن الداخلي، أسفرت عن ضبط شحنة أسلحة متنوعة كانت معدّة للتهريب إلى لبنان وتوقيف أحد المتورطين، فيما تستمر التحقيقات لكشف امتدادات شبكة التهريب والمتورطين فيها.

وكانت السلطات السورية قد أعلنت أيضاً، في آب الماضي، إحباط محاولة تهريب أسلحة وذخائر إلى لبنان في محافظة طرطوس، وضبط بنادق آلية وقذائف "أر بي جي"، ومخازن أسلحة وكميات من الذخائر. ونفى مصدر في "حزب الله" صحة الأنباء المتداولة بشأن توقيف شبان في بلدة "القاع" البقاعية وضبط متفجرات داخل شاحنة قيل إنها تعود إلى الحزب.

وأكد المصدر أنه لا علاقة لـ"حزب الله" على الإطلاق بالشاحنة المضبوطة ولا بالأشخاص الموقوفين في هذه القضية، واضعاً ما يتم تداوله في إطار الأخبار غير الصحيحة.

ترامب يهنئ عون بالاستقلال: أمام لبنان فرصة لنهضة جديدة... اغتنموها!


الرئيسان دونالد ترامب وجوزاف عون في البيت الأبيض (أرشيف)

هنّأ الرئيس الأميركي دونالد ترامب رئيس الجمهورية جوزاف عون والشعب اللبناني، بمناسبة الذكرى الـ٨٣ لاستقلال لبنان، في ٢٢ تشرين الثاني، مؤكداً أن لبنان أمام فرصة لإطلاق نهضة جديدة بقيادته.

وجاء في برقية التهنئة: "بالنيابة عن الشعب الأميركي، أتقدم إليكم وإلى الشعب اللبناني بأحرّ التهاني بمناسبة احتفالكم بالذكرى الثالثة والثمانين لاستقلال لبنان".

وأشاد ترامب بـ"القرارات الشجاعة" التي اتخذتها الحكومة اللبنانية، داعياً إلى اغتنام الفرصة المتاحة أمام لبنان، فيما يسلك مساراً نحو مزيد من السيادة والاستقرار والسلام مع جيرانه.

كما أعرب عن تطلعه إلى استمرار الشراكة بين الولايات المتحدة ولبنان، والعمل على رسم مستقبل أكثر إشراقاً للأجيال القادمة.

"رحل الشيخ وبقيت كلماته" جنبلاط ينعى العنداري


النائب تيمور جنبلاط

بكلمات مؤثرة حملت مشاعر الحزن والوفاء، نعى رئيس الحزب التقدمي الاشتراكي النائب تيمور جنبلاط الشيخ الجليل أبا صالح محمد العنداري، مستذكراً مناقبه ومواقفه وحكمته، ومشدداً على أن رحيله ترك حزناً عميقاً في النفوس، لما مثّله من رمز للنقاء والصفاء والتمسّك بقيم المجتمع المعروفي وهويته.

وكتب جنبلاط عبر حسابه على منصة "إكس": "نفتقد الشيخ الجليل أبا صالح محمد العنداري. نفتقد حكمته وصدقه وتقواه وحرصه الدائم على العشيرة المعروفية ودورها، وعلى كرامة وهوية أبنائها وقيم مجتمعها".

وأضاف: "لن ننسى كلماته الصادقة وقد ترك رحيله حزناً عميقاً في نفوسنا، وقد عرفناه رمزاً للنقاء والصفاء، رحمه الله".

برنامج دفن المطران خضر والتعازي


المطران الراحل جورج خضر

أعلنت بطريركية أنطاكية وسائر المشرق للروم الأرثوذكس ومطرانية جبيل والبترون وما يليهما برنامج مراسم الصلاة والجناز والدفن وتقبّل التعازي بالمطران جورج خضر، الذي غيّبه الموت تاركاً إرثاً روحياً وفكرياً بارزاً في الكنيسة الأنطاكية ولبنان.

ويتضمن البرنامج سلسلة من الصلوات والقداديس ومراسم التعزية والتبرّك، تمتد على ٥ أيام، اعتباراً من الثلاثاء ٢٤ تشرين الثاني وحتى السبت ٢٨ تشرين الثاني ٢٠٢٦، وتتوزع بين بصاليم وبرمانا وطرابلس.

ويأتي هذا الوداع بعد موجة واسعة من التعازي والمواقف التي صدرت عن شخصيات سياسية وروحية وثقافية، استحضرت مسيرة المطران خضر وإسهاماته في الفكر اللاهوتي والحوار الإسلامي المسيحي، ودوره في ترسيخ قيم المحبة والانفتاح والعيش المشترك.

الزيدي يزور القاهرة


الرئيس علي الزيدي

أعلنت وزارة التجارة العراقية عن زيارة بدأهل رئيس الحكومة، علي الزيدي، إلى القاهرة، بدءاً من يوم الإثنين الماضي، لتوقيع محضر الدورة الرابعة للجنة العراقية المصرية العليا، والإشراف على توقيع اتفاقيات في قطاعات عدة.

وأشارت إلى مباحثات لتزويد مصر بنحو ١٠ ملايين برميل من النفط العراقي، وإعادة تفعيل فرع مصرف الرافدين في القاهرة، فضلا عن إيجاد منافذ ومسارات بديلة عن مضيق هرمز.

واوضحت وزارة التجارة العراقية، في بيان نقلته وكالة الأنباء الرسمية "واع"، أن رئيس مجلس الوزراء علي فالح الزيدي سيوقع خلال زيارته القاهرة على محضر الدورة الرابعة للجنة العراقية المصرية العليا المشتركة، ويشرف على توقيع عدد من الاتفاقيات ومذكرات التفاهم في قطاعات اقتصادية وتجارية ومالية.

سوريا: مقتل خمسة أطفال بانفجار لغم

لا تزال الألغام والذخائر غير المنفجرة تشكّل خطراً قاتلاً على المدنيين في سوريا، رغم مرور سنوات على انتهاء المعارك في مناطق واسعة، مع استمرار سقوط الضحايا، ولا سيما الأطفال الذين يدفعون ثمن مخلفات الحرب المنتشرة في الأراضي والقرى.

وفي أحدث هذه الحوادث، ارتفعت حصيلة ضحايا انفجار لغم أرضي في ريف إدلب شمال غرب سوريا إلى ٥ أطفال، بعدما توفي أحد المصابين متأثراً بجراحه، وفق ما أفادت به وسائل إعلام رسمية سورية مساء الأحد.

وكانت الحصيلة الأولية قد أشارت إلى مقتل ٤ أطفال وإصابة اثنين آخرين، قبل أن ترتفع إلى ٥ قتلى، جراء الانفجار الذي وقع في قرية أم خزيم بريف إدلب، بسبب لغم من مخلفات الحرب.

وتعيد هذه الحادثة تسليط الضوء على الخطر المستمر الذي تمثله الألغام ومخلفات الحرب في سوريا، حيث تنتشر الذخائر غير المنفجرة على نطاق واسع، بعد أكثر من ١٣ عاماً من النزاع، الذي شهد زرع ألغام في مناطق مختلفة من البلاد من جانب أطراف متعددة.

وبحسب بيانات آلية التنسيق الخاصة بسوريا، التي تضم منظمات دولية وغير حكومية وتقودها دائرة الأمم المتحدة للأعمال المتعلقة بالألغام، سُجّلت ١٣٣٧ حادثة ناجمة عن ذخائر متفجرة بين ٨ كانون الأول ٢٠٢٤ ومطلع أيلول ٢٠٢٦، وأسفرت عن سقوط ٢٣٧٥ قتيلاً وجريحاً، بينهم أكثر من ٨٥٠ طفلاً.

وكان مدير برنامج منظمة "هالو تراست" في سوريا سايمون جاكسون قد أشار إلى أن انفجارات الألغام ومخلفات الحرب تتسبب بمعدل يقارب حالة وفاة أو إصابة واحدة كل ٦ ساعات.

كما أظهر تقرير أولي نشره مرصد الألغام والذخائر العنقودية في حزيران الماضي أن سوريا سجلت أعلى حصيلة للضحايا في العالم خلال العام الماضي جراء الألغام ومخلفات الحرب، مع مقتل وإصابة نحو ١٦٠٠ شخص.

البحرين ترفض انتقادات أممية

أثار البيان الأممي بشأن الأحكام القضائية الصادرة في قضية التنظيم المرتبط بالحرس الثوري الإيراني سجالاً مع المنامة، بعدما أعلنت وزارة الخارجية البحرينية رفضها لما ورد فيه، معتبرة أن الاستنتاجات المطروحة لا تعكس حقيقة القضية، ومؤكدة تمسّكها بسلامة الإجراءات القضائية واستقلال القضاء.

وأوضحت الخارجية البحرينية، في بيان، أن المحاكمات جرت وفق القوانين الوطنية، مع توفير الضمانات الدستورية والقانونية للمتهمين، مشددة على أن المساءلة تستند إلى الأفعال والأدلة، لا إلى المعتقدات أو الانتماءات الدينية.

كما أكدت أن الادعاءات المتعلقة بسوء المعاملة تخضع لتحقيق جهات مستقلة، معربة عن أسفها لنشر البيان الأممي قبل انتهاء المهلة الممنوحة للبحرين لتقديم ردها، ومن دون استكمال تبادل المعلومات وإتاحة المجال للحوار.

وفي هذا السياق، أعلنت الوزارة أنها ستقدم رداً رسمياً وإيضاحات تفصيلية ضمن المهلة المحددة، مجددة التزام المملكة بالتعاون مع آليات الأمم المتحدة واحترام حقوق الإنسان.

ويأتي الموقف البحريني بعدما أصدرت المحكمة الكبرى الجنائية أحكاماً بحق جميع المتهمين في قضية تأسيس وإدارة تنظيم قالت النيابة العامة إنه مرتبط بالحرس الثوري الإيراني، وتراوحت العقوبات بين السجن المؤبد و١٥ عاماً، إلى جانب غرامات مالية ومصادرة أكثر من ٨ ملايين دينار لصالح الأعمال الخيرية.

وبحسب النيابة العامة، تضمنت القضية اتهامات بالتخابر مع جهات إيرانية، وجمع الأموال لتمويل أنشطة التنظيم، والتحريض على أعمال وصفتها بالإرهابية، فيما أكدت السلطات توفير حقوق الدفاع للمتهمين خلال مراحل التحقيق والمحاكمة.

مقتل قيادي من "داعش" في العراق

في ضربة جديدة لتحركات تنظيم "داعش" داخل العراق، أعلن جهاز الأمن الوطني العراقي مقتل أحد أبرز قياديه في محافظة ديالى، خلال عملية أمنية استندت إلى معلومات استخبارية دقيقة، وأسفرت أيضاً عن إصابة عدد من العناصر الذين كانوا برفقته وفرارهم من المكان.

وأوضح الجهاز، في بيان، أن عملية رصد ومتابعة استخبارية مكثفة أدت إلى تحديد موقع أحد عناصر التنظيم، المعروف بلقب "خطاب جزيرة"، في محافظة ديالى، حيث اشتبكت معه قوة أمنية وتمكنت من قتله، فيما أصيب عناصر آخرون كانوا برفقته ولاذوا بالفرار.

وأشار البيان إلى أن القيادي المستهدف يُعد من الشخصيات البارزة في التنظيم، وتولى عدداً من المناصب القيادية، أبرزها ما يُسمّى "آمر مفرزة الوقف" و"العسكري العام لقاطع عمر الفاروق".

وأضاف الجهاز أن "خطاب جزيرة" كان متورطاً في تنفيذ هجمات استهدفت القوات الأمنية ونقاط الحشد الشعبي، فضلاً عن عمليات اغتيال طالت مواطنين متعاونين مع الأجهزة الأمنية.

وأكد جهاز الأمن الوطني العراقي استمرار عملياته الاستخبارية والميدانية لملاحقة عناصر التنظيم وتعقّب تحركاتهم، مشدداً على مواصلة الجهود الأمنية حتى إنهاء خطر التنظيم بالكامل.

وتأتي العملية في سياق الجهود العراقية المتواصلة لملاحقة خلايا تنظيم "داعش"، ومنع إعادة تنشيطها، ولا سيما في المناطق التي لا تزال تشهد عمليات أمنية لملاحقة بقايا التنظيم.

هجوم مفخخ يستهدف الروس في ليبيا وتحقيقات تكشف خيوطاً أوكرانية

توسّعت تداعيات الهجوم الذي استهدف سفينة حربية روسية داخل قاعدة بنغازي البحرية في ليبيا، مع ظهور معلومات جديدة عن طبيعة الزوارق المستخدمة ومصدر انطلاقها، وسط مؤشرات على احتمال انتقال تداعيات الحرب الروسية الأوكرانية إلى الساحة الليبية، وفتح تحقيقات لكشف الجهات التي تقف وراء العملية.

وكشفت مصادر ليبية لقناة "سكاي نيوز عربية" أن الهجوم نُفّذ فجر الأحد بواسطة زوارق بحرية مسيّرة ومفخخة، مشيرة إلى أن القوات البحرية تصدّت لأربعة زوارق وألحقت أضراراً بها. وأضافت أن السفينة المستهدفة، التي وصفتها بأنها فرقاطة، كانت تقلّ ما بين ٩٠ و١٠٠ عسكري.

وبحسب المصادر، فإن الزوارق التي احتفظ الجيش بقطع منها تعود إلى مسيّرات بحرية أوكرانية الصنع من طراز "ماغورا"، ومزوّدة بأنظمة اتصال بالإنترنت عبر منظومة "ستارلينك"، ويُقدّر مداها بين ٨٠٠ و١٥٠٠ كيلومتر.

ورجّحت المصادر انطلاقها من إحدى القواعد العسكرية في غرب ليبيا، قالت إن قوات أوكرانية تشغّلها، من دون التمكن من التحقق بصورة مستقلة من هذه المعلومات.

وفي سياق متصل، نقل مراسل موقع "أكسيوس" عن مصدر مطّلع أن جهاز الأمن الأوكراني "إس بي يو" نفّذ الهجوم بعيد المدى على السفينة الروسية، فيما أشارت مصادر ليبية وإقليمية إلى وجود ضباط من القوات الأوكرانية في القاعدة البحرية بمدينة مصراتة، وتحدثت معلومات أخرى عن انطلاق الهجمات من تلك القاعدة.

أما على مستوى الحصيلة، فأفادت تقارير بأن الهجوم أسفر عن إصابة ١٠ أشخاص، بينهم روس وليبيون، بجروح طفيفة، مع إنقاذ طاقم السفينة، فيما لم تُحسم بعد جميع تفاصيل الأضرار التي لحقت بالقطعة البحرية.

وكانت الحكومة الليبية المنبثقة عن مجلس النواب، برئاسة أسامة حماد، قد رجّحت تعرض السفينة لهجوم بمركبات مسيّرة أثناء رسوّها في قاعدة بنغازي، موضحة أن السفينة كانت في طريق عودتها إلى روسيا وتوقفت للتزود بالوقود والمؤن، في إطار اتفاقيات التعاون والتسهيلات البحرية بين البلدين.

وأكدت الحكومة السيطرة على الحريق وتأمين الموقع وسلامة مرافق الميناء والقاعدة البحرية، ووجّهت بفتح تحقيق شامل والتنسيق مع السلطات الروسية لكشف ملابسات الهجوم ومصدره والجهة المسؤولة عنه.

وشدّدت على أن ليبيا ليست طرفاً في الحرب الروسية الأوكرانية، رافضة تحويل أراضيها وموانئها ومياهها الإقليمية إلى ساحة لتصفية الحسابات الدولية، ومعتبرة استهداف السفينة انتهاكاً للسيادة الوطنية وأمن الملاحة البحرية.

وتعيد هذه التطورات طرح تساؤلات بشأن طبيعة الحضور العسكري الأجنبي في ليبيا، واحتمالات انتقال المواجهة الروسية الأوكرانية إلى الأراضي الليبية، في وقت تتواصل فيه التحقيقات لكشف ملابسات الهجوم وتحديد المسؤوليات.

أوهايو: قتلى في إطلاق نار

قُتل ٣ أشخاص وأُصيب آخر، الأحد، جراء إطلاق نار وقع خلال حفل استقبال مولود في ولاية أوهايو الأمريكية.

وذكرت الشرطة المحلية بأنه خلال حفل استقبال مولود أُقيم في أحد الأماكن بمدينة بارما في الولاية حصل إطلاق نار، وعقب تلقي بلاغ بالحادث، توجهت قوات الأمن المحلية إلى الموقع.

وأسفر إطلاق النار عن مقتل ٣ أشخاص وإصابة شخص آخر.

وتشير التحقيقات التي فُتحت بشأن الحادث إلى احتمال أن يكون إطلاق النار ناجمًا عن "خلاف عائلي".

الأردن: طعن عنصر أمني وعبارة "الدولة الإسلامية" على السكّين


رجل الأمن بعد طعنه

عاد القلق الأمني إلى الواجهة في الأردن، بعد تعرّض أحد أفراد القوات المسلحة للطعن بأداة حادة في محافظة مادبا، في حادثة أثارت الانتباه بعدما أظهرت صور متداولة للسكين المستخدم في الاعتداء عبارة "الدولة الإسلامية"، فيما باشرت السلطات تحقيقاتها لكشف هوية المعتدي ودوافعه.

وأعلنت مديرية الأمن العام الأردنية، مساء الأحد، إصابة أحد أفراد القوات المسلحة الأردنية بجروح طفيفة إثر تعرضه للطعن بأداة حادة في محافظة مادبا.

وأوضح الناطق الإعلامي باسم المديرية، العميد عامر السرطاوي، أن بلاغاً ورد عصر الأحد إلى مديرية شرطة محافظة مادبا، يفيد بتعرض أحد مرتبات القوات المسلحة لإصابة طفيفة بأداة حادة.

وأضاف أن المصاب نُقل إلى المستشفى، حيث تلقى العلاج وغادره، مشيراً إلى تشكيل فريق تحقيق مشترك لكشف ملابسات الحادثة وتحديد هوية المعتدي.

وفي تطور لافت، أظهرت صور تناقلتها وسائل إعلام محلية ما قيل إنها السكين المستخدمة في الاعتداء، وقد كُتبت عليها عبارة "الدولة الإسلامية"، من دون أن تعلن السلطات الأردنية حتى الآن عن ارتباط الحادثة بالتنظيم أو تكشف دوافع المهاجم.

وتُعد هذه الحادثة الثانية من نوعها خلال تشرين الثاني الجاري، إذ أعلنت مديرية الأمن العام في ٥ تشرين الثاني مقتل أحد عناصر الأمن وإصابة ضابط آخر، إثر تعرضهما لهجوم بأداة حادة نفّذه شاب ثلاثيني أمام السفارة السريلانكية في العاصمة عمّان.

وتأتي الحادثة الجديدة بعد أسابيع من الهجوم المسلح الذي استهدف كنيسة القديس جورجيوس للروم الأرثوذكس في قرية حمود بمحافظة الكرك، في ٢٣ تشرين الأول الماضي، وأسفر عن مقتل ٩ أشخاص وإصابة ٣٤ آخرين.

وكانت محكمة أمن الدولة الأردنية قد أصدرت، في ١٥ تشرين الثاني الجاري، أحكاماً بإعدام المنفذين الثلاثة شنقاً، بعد إدانتهم بتهم إرهابية أفضت إلى موت إنسان.

وتعيد هذه الاعتداءات المتتالية تسليط الضوء على التحديات الأمنية التي تواجه الأردن، وسط ترقب لنتائج التحقيقات الجارية في حادثة مادبا، وما ستكشفه بشأن هوية المعتدي وخلفيات الهجوم، ولا سيما في ضوء العبارة التي ظهرت على السكين المتداولة صورها.

إسرائيل هيوم: الجيش الإسرائيلي ليس في حالة تأهب

نفت صحيفة "إسرائيل هيوم" العبرية ما تردد في وسائل إعلام إسرائيلية ودولية عن أن الجيش الإسرائيلي رُفع إلى أعلى مستوى تأهب خلال عطلة نهاية الأسبوع استعدادًا لعمل عسكري وشيك ضد إيران، مؤكدة أن الوضع الحالي هو «تأهب مرتفع» لكنه لا يرقى إلى "أعلى مستوى"، وأنه لا توجد خطط للتحرك فورًا ضد طهران.

ونقلت الصحيفة عن مصادر عسكرية أن الجيش يفضّل أن تُنفذ أي عملية ضد إيران "بالتنسيق الكامل مع الولايات المتحدة"، لا بشكل أحادي، ما يعكس رغبة المؤسسة الأمنية في تجنب مواجهة منفردة قد تُستنزف فيها إسرائيل دون غطاء أميركي. وأكدت أن التقدير السائد داخل الجيش هو أن "التحركات الإيرانية ستفرض في نهاية المطاف ردًا»، لكن هذا الرد «يُفضّل أن يجري بالتعاون مع واشنطن".

وفي محاولة لتهدئة القلق العام، أصدر المتحدث باسم الجيش الإسرائيلي، العميد إيفي دفرين، بيانًا، الجمعة ٢٠ تشرين الثاني، قال فيه: "على خلفية النقاشات والتقارير العديدة، أريد توضيح بعض الأمور قبل بدء السبت. الجيش يجري تقييمات مستمرة للوضع ويبقى مستعدًا تمامًا لمختلف السيناريوهات، الدفاعية والهجومية. لا يوجد تغيير في التعليمات، وسنحدّثكم إذا طرأ أي تغيير".

وتأتي هذه التوضيحات بعد أسبوع من التصعيد الإعلامي حول احتمال شن إسرائيل هجومًا على إيران، خصوصًا بعد تقارير عن زيارة رئيس الموساد رومان غوفمان إلى واشنطن، وضغوط رئيس الوزراء بنيامين نتنياهو على الرئيس الأميركي دونالد ترامب لاستئناف العمليات العسكرية. غير أن المصادر العسكرية تشير إلى أن الجيش "لا يستعد لعمل فوري"، وأنه "قادر على تعديل مستوى تأهبه في أي لحظة" إذا تغيرت التقديرات.

حزب اللّه يعتبر... تتمة الأولى

استجواب الموقوفين

ليس بعيداً، حددت قاضية التحقيق العسكري الأولى غادة أبو علوان يوم أمس الأربعاء موعدًا لجلسة استجواب الموقوفين الخمسة المنتمين إلى "حزب الله" الذين أوقفوا في الجرود المتداخلة بين قضاءي البترون وبشري (تفاصيل ص ٤).

الحزب عند بري

ووسط هذه الاجواء، التقى رئيس مجلس النواب نبيه بري في عين التينة عضوي كتلة الوفاء للمقاومة النيابية النائبين علي عمار وحسن فضل الله.

وقال فضل الله : "بحثنا تلك الإعتداءات المستمرة على أهل الجنوب والعمليات التي يقوم بها العدو بتجريف الأرض وتدمير المنازل كما حصل على مرأى من الجميع في زوطر الشرقية أو في حداثا وفي كل تلك القرى الجنوبية".

وتابع : "بحثنا في طبيعة الموقف الذي علينا جميعاً أن نتخذه في لبنان إزاء تلك الاعتداءات، وهو الموقف المرتكز إلى وحدة شعبنا وصموده وصلابته، وما يقدّمه إلى العالم أجمع من نموذج في الوطنية وفي الانتماء الحقيقي إلى لبنان".

أضَاف : "كان هناك اتفاق تام على حاجة البلد إلى نوع من الهدوء والتهدئة الداخلية، ولا يحتاج البلد إلى خطاب تصعيدي ولا إلى التفريق بين اللبنانيين. المطلوب اليوم أن يكون هناك خطاب وطني يلاقي هذا الصمود التاريخي لأهل الجنوب ويخفف من التوترات الداخلية".

واوضح فضل الله : "ناقشنا مجموعة من النقاط والموضوعات المحلية والإقليمية وخصوصاً ما يجري في الإقليم من مفاوضات بين الجمهورية الإسلامية الإيرانية والولايات المتحدة الأميركية، وهذا الموضوع أساسي بالنسبة لنا لأن هذه المفاوضات إذا نجحت وإذا توصلت إلى إتفاق، هناك تأكيد من الجمهورية الإسلامية الإيرانية أن لبنان سيبقى بنداً أولاً لوقف العدوان على لبنان وفرض الانسحاب الإسرائيلي من الأراضي اللبنانية".

وسلّم وفد كتلة الوفاء الرئيس بري نسخة عن شرح نهج البلاغة وضعه السيد هاشم صفي الدين، قبل استشهاده.

بين عون وسلام

أما في ملف الوضع الجنوبي ومرحلة ما بعد رحيل اليونيفيل، فاستقبل رئيس الجمهورية العماد جوزاف عون الثلاثاء، رئيس مجلس الوزراء نواف سلام وعرض معه الأوضاع العامة في البلاد في ضوء التطورات الأخيرة. وتناول البحث أيضا متابعة الاتصالات والمشاورات الجارية لمرحلة ما بعد انتهاء مهمة القوات الدولية العاملة في الجنوب اليونيفيل، وزيارة مندوب الولايات المتحدة الاميركية في الامم المتحدة السفير مايك والترز بيروت، والمداولات الجارية في نيويورك لوضع ترتيبات جديدة تجنباً لحصول اي فراغ مع نهاية السنة مع بدء انسحاب اليونيفيل. وتطرق البحث ايضًا إلى اهمية التدابير الامنية في فترة الأعياد والتشدد في تنفيذ القوى العسكرية والأمنية الاجراءات التي توفر جواً امناً ومستقرا خلال الفترة المقبلة على ان يبدأ تنفيذ هذه الاجراءات بدءا من الاسبوع المقبل.

وأطلع الرئيس سلام رئيس الجمهورية على التدابير المتخذة لتأمين سلامة الحركة الجوية في مطار رفيق الحريري الدولي ووقف ظاهرة الطيور التي يمكن أن تعيق حركة الطائرات. كما تمت متابعة الاجراءات المتعلقة بحماية الامن الغذائي، انطلاقًا من ان الامن المستقر وسلامة الغذاء يعززان ثقة المواطنين والقادمين إلى لبنان في فترة الأعياد.

لا تراجع

من جهة ثانية اعلن عون أمام وفد من ناشطين وممثلين عن مجموعات من المجتمع المدني، برئاسة سلمان سماحة "ان الدبلوماسية ليست استسلاماً، بل بندٌ من بنود وخيارات السياسة، والتفاوض ليس انكساراً، والسلام ليس مسّاً بالكرامة"، مشددا على "أن الأكثرية اللبنانية العابرة للطوائف تؤيد ما نقوم به. ونحن لم نقم بما قمنا به لكي نتراجع لاحقاً. انا اتكلم إنطلاقا من معاناة اللبنانيين من كل الطوائف، وهدفنا الا يكون هناك سلاح الا سلاح الجيش اللبناني والقوى الأمنية اللبنانية. إن حصرية السلاح وقرار السلم والحرب بيد الدولة، هذا ما نعمل عليه. فهل هذا امر معيب او يشكّل خيانة؟"

وتابع : "لا يمكنك ان تكون سياديًا وتحب بلدك فيما انتَ تهشم بجيشك، فلولا الجيش اللبناني والأجهزة الأمنية لزال لبنان. وعلى الرغم من كل الإمكانات الضئيلة، فإن الجيش اللبناني والأجهزة اللبنانية يقوم كل منهم بواجباته. إتركوا الجيش والأجهزة الأمنية تعمل، وابقوا ثقتكم كبيرة بهما."

في السياق، اكد رئيس الجمهورية العماد جوزاف عون وجود تطابق في وجهات النظر بين لبنان وفرنسا لجهة التمديد لقوات اليونيفيل، او تمكينها من مواصلة الاضطلاع بمهامها خلال سنة ٢٠٢٧ مع التأكيد على عدم حصول فراغ، والاتفاق على ان اي قوات بديلة يجب ان تعمل تحت راية الأمم المتحدة وان يكون الإطار القانوني لها هو القرار ١٧٠١ مع إمكانية ادخال تعديلات عليه عند الحاجة.

وجدد التأكيد على ان استقرار لبنان ضروري واساسي لأوروبا لا سيما وان لبنان هو بوابة أوروبا الى العرب، وبوابة العرب الى أوروبا.

مواقف الرئيس عون جاءت خلال استقباله وفدا برلمانيا فرنسا من لجنة الشؤون الخارجية ضم النواب Carole Guillerm، Pierre Pribetich، Jean Paul Lecoq، في حضور سفير فرنسا في لبنان باتريك دوريل. وردا على أسئلة الوفد، اكد الرئيس عون ان إسرائيل لا تزال تقوم باعمال عدائية في الجنوب مثل جرف المنازل وقصف القرى من حين الى آخر، وامتد هذا القصف مؤخرا الى منطقة البقاع، مشيرا الى ان المفاوضات الثلاثية علقت بسبب الانتخابات الإسرائيلية على امل ان تستأنف الاجتماعات بعد تشكيل الحكومة الإسرائيلية الجديدة. ولفت الى ان عودة الجنوبيين الى قراهم وبلداتهم هي احد الأهداف الأساسية في المفاوضات، علمًا ان قسما من هؤلاء النازحين عاد الى المناطق التي لا تخضع للاحتلال في انتظار انسحاب الإسرائيليين من البلدات المحتلة ودخول الجيش اللبناني اليها وإعادة اعمارها وعودة اهاليها، متمنيا ان تساهم الدول العربية والأوروبية في عملية إعادة الاعمار هذه.

واستقبل وزير الخارجية والمغتربين يوسف رجّي، الوفد الفرنسي، وجرى عرض للأوضاع في لبنان والتطورات في المنطقة.

كما عقدت لجنة الشؤون الخارجية والمغتربين جلسة الثلاثاء، في المجلس النيابي برئاسة النائب فادي علامة وحضور الاعضاء ووفد من الجمعية الوطنية الفرنسية. وقال علامة بعد الجلسة: "استقبلت الوفد الفرنسي النيابي للجنة الشؤون الخارجية الفرنسية، ممثلا الرئيس نبيه بري ونقلتت تحية بري لفرنسا وللبرلمان الفرنسي والدول التي تدعم لبنان. ومن ثم التقى الوفد مع لجنة الشؤون الخارجية اللبنانية واجتماعنا كان مثمرا مع الوفد الزائر. وكانت مناسبة للتأكيد على عمق العلاقات التاريخية التي تربط لبنان وفرنسا وعلى الدور الذي لعبته فرنسا في دعم لبنان وسيادته واستقراره، وهذا ما تم التركيز عليه من قبل الوفد الفرنسي من اجل ان يستعيد لبنان سيادته وان يكون هناك حوار دائم وأساسي بين اللبنانيين".

أضاف: "وهذا الموضوع ركزوا عليه لانهم شعروا ان هناك جوا من التشاؤم اكثر من التفاؤل في لبنان وتمنوا ان يستمعوا إلى اعضاء اللجنة وان يكون هناك حوار بين اللبنانيين من اجل ان يصبح هناك استكمال سريع للسيادة بالاتفاق بين اللبنانيين سويا".

اضاف علامة: "تناول النقاش عددا من الملفات الأساسية، أولها الوضع في الجنوب والقرار١٧٠١ واكدنا من ناحيتنا ضرورة الاستقرار وبسط سلطة الدولة إلى الحدود ودعم الجيش اللبناني بوصفه الركيزة الأساسية للأمن، وشددنا على اهمية ألا يكون هناك فراغ بعد اليونيفيل، وطلبنا من فرنسا مواصلة دورها القيادي في مجلس الامن لضمان ترتيبات واضحة ومستدامة للمرحلة المقبلة. واليوم فرنسا هي التي ستكون معنية في صياغة اقتراحات حلول لتعرض على مجلس الامن ونامل ان يكون ما يطالب به لبنان هو ما يتم السير فيه".

وأوضح علامة، انه "تم أيضا، عرض لمسار الاصلاحات المالية والاقتصادية وما له علاقة بالإصلاح المالي والفجوة المالية وموضوع صندوق النقد الدولي. كما تحدثنا عن موضوع النزوح الداخلي الذي يعاني منه لبنان نتيجة الاعتداءات الاسرائيلية. وفي نفس الوقت موضوع النزوح السوري والأعداد الموجودة واتفقنا في ختام اللقاء على تعزيز التعاون البرلماني اكثر وتبادل الزيارات بين اللجنتين وبالتالي كانت مناسبة على شكر فرنسا على وقوفها دائما إلى جانب لبنان".

واشنطن وقطر

وفي حين حضرت التطورات اللبنانية في محادثات اميركية– قطرية في واشنطن في الساعات الماضية، وبينما زار السفير الاميركي ميشال عيسى نائب رئيس مجلس النواب الياس بوصعب في ساحة النجمة، سجلت الساعات الماضية تصعيدا اسرائيليا في الغارات جنوبا. فقد استهدفت غارة إسرائيلية أطراف بلدة القنطرة باتجاه قبريخا. وأغار الطيران الحربي الاسرائيلي على بلدة كفرتبنيت، بالتزامن مع قصف مدفعي عنيف استهدف محيط المدينة الكشفية عند اطراف البلدة. واستهدف القصف المدفعي الاسرائيلي أطراف زوطر الشرقية لجهة عين السماحية وأطراف بلدة ميفدون. كما شن الطيران الاسرائيلي غارة على أطراف بلدة تولين، بالتزامن مع قصف مدفعي استهدف أطراف بيت ياحون وبرعشيت وحداثا في قضاء بنت جبيل، وتحليق كثيف للطيران المسيّر.

أساس قيام الدولة

من جهة ثانية، أكد وزير الداخلية والبلديات أحمد الحجار أن "المحافظة على الاستقرار الداخلي والسلم الأهلي أولوية وطنية، توازي في أهميتها مواجهة التحديات الأمنية الأخرى"، لافتا إلى أنه من "مسؤوليتنا جميعا حماية الوحدة الوطنية، ومنع انتقال التوترات الخارجية إلى الداخل اللبناني".

واعتبر أن "حصريّة القرار الأمني والعسكري بيد الدولة ومؤسساتها الدستورية، في إطار مرجعيّة شرعيّة واحدة، تشكّل أساس قيام دولة قوية وقادرة وعادلة". وخلال كلمة ألقاها في مؤتمر "واقع السلامة المرورية في الكورة: تحديات وحلول" في جامعة البلمند – الكورة، شدد على ان "وزارة الداخلية والبلديات وضعت السلامة المرورية في صلب أولويّاتها، وستستمر في التشدد بتطبيق قانون السير".

جلسة عامة وإرجاء

في الغضون، دعا رئيس مجلس النواب نبيه بري إلى جلسة عامة تعقد في الحادية عشرة قبل ظهر الإثنين ٣٠ تشرين الثاني ٢٠٢٦ ، وذلك لإستكمال جدول أعمال الجلسة العامة السابقة التي عقدت بتاريخ ١٢ تشرين الثاني ٢٠٢٦.

اما جلسة مجلس الوزراء التي كانت مقررة الخميس اليوم، فإرجئت الى نهار الثلاثاء المقبل، وفقاً لجدول الأعمال الذي سيوزع لاحقاً، وذلك بناءً لطلب عدد من الوزراء، وافساحاً لهم بالمجال للمشاركة في جنازة المطران جورج خضر.

النقل البري: إقفال البلد

نقابياً، تقرر أن ينفذ اتحاد النقل البري أمس الأربعاء، إضراباً احتجاجاً على ما وصفه عدم تنفيذ الاتفاقيات المعقودة بين الاتحاد والحكومة.

ويبدأ تحرك اتحادات ونقابات قطاع النقل البري عند الساعة السادسة صباحاً وحتى الساعة ١٢ ظهراً، من مستديرة الدورة، ومستديرة السفارة الكويتية، وتقاطع الكولا، ومستديرة خلدة ــ عرمون، الى ساحة الشهداء في وسط بيروت، ومن مستديرة الكفاءات – الحدث.

قتلى في غارة... تتمة الأولى

حرجة جراء الغارة ذاتها التي استهدفت حي الرمال في مدينة غزة.

وأفاد بصل بأن ثلاثة أشخاص، بينهم فتى يبلغ من العمر ١٧ عاماً، قُتلوا في وقت سابق من يوم الثلاثاء في غارة إسرائيلية منفصلة بالقرب من مدينة غزة.

وأضاف أن ثلاثة أشخاص آخرين قُتلوا في غارة ثالثة استهدفت مركزاً للشرطة في منطقة المواصي جنوبي قطاع غزة.

وذكرت الشرطة في غزة، التي تخضع أيضاً لإدارة حماس، أن اثنين من عناصرها، يبلغان من العمر ٢٣ و٣٣ عاماً، كانا من بين القتلى، ووصفت الغارة بأنها "جزء من حملة مستمرة تستهدف جهاز الشرطة".

وأشار الجيش الإسرائيلي إلى أنه "استهدف إرهابيين في المنطقة" المحيطة بمركز الشرطة، لكنه لم يؤكد وقوع الغارة التي يُعتقد أنها أسفرت عن مقتل الفتى البالغ من العمر ١٧ عاماً.

قصف حوثي... تتمة الأولى

١١ إصابة، وهم: مواطنان، مقيمان من الجنسيّة الهنديّة، ٣ مقيمين من الجنسيّة النّيباليّة، و٤ مقيمين من الجنسيّة المصريّة".

وأشار إلى أنّ "الجهات المختصة استجابت للحادث فور وقوعه، ونفّذت جميع الإجراءات والتدابير المعتمَدة للتعامل مع مثل هذه الحالات، واتخذت ما يلزم لسلامة الأرواح والممتلكات".

موسكو: مخطّط... تتمة الأولى

وأعلنت وكالة الأنباء الروسية "تاس"، نقلاً عن جهاز الأمن الفيدرالي الروسي، إحباط هجوم كان مخططاً لتنفيذه داخل كنيس يهودي في مدينة كيسلوفودسك، الواقعة في إقليم ستافروبول بجنوب روسيا، خلال الأسبوع الماضي.

وكان المخطط يستهدف المصلّين اليهود داخل الكنيس، وقد أعدّه مواطن روسي قالت السلطات إنه "كان يعمل بتوجيهات من أعضاء منظمة دولية مصنفة إرهابية ومحظورة في روسيا".

وعقب توقيف المتهم، نفّذ عناصر الجهاز عملية تفتيش داخل منزله، أسفرت عن العثور على مكوّنات تُستخدم في تصنيع العبوات الناسفة، إلى جانب أجهزة اتصال احتوت على تعليمات تلقّاها من ممثلين عن تنظيمات دولية محظورة.

واعترف الموقوف خلال التحقيق بالتهم المنسوبة إليه، وكشف أنه كان يخطط لمغادرة الأراضي الروسية بعد تنفيذ الهجوم.

وجاء في بيان الجهاز: "خلال التحقيق معه، اعترف الموقوف بذنبه، وقال إنه كان يخطط، بعد تنفيذ الهجوم، للسفر إلى سوريا للمشاركة في أنشطة جماعات مسلّحة غير قانونية تنشط هناك".

سيدني: زوجة... تتمة الأولى

لتنظيم "الدولة الإسلاميّة" (داعش).

وقد وُجّهت إلى السيد ن. أمين، تهم تتعلق بالحصول على تعليمات لصنع قنبلة سيارة بهدف تنفيذ هجوم إرهابي، بالإضافة إلى تحميل مواد عنيفة مستوحاة من تنظيم "الدولة الإسلامية".

أما زوجته، س. أمين –وهي معلمة سابقة في مرحلة ما قبل المدرسة كانت تقيم في بنغلاديش– فقد اعتقلتها السلطات المحلية في داكا عام ٢٠١٧.

وذكرت صحيفة "صنداي تلغراف" أنها اتُّهمت بترجمة كتيبات حول المتفجرات لصالح قيادي في تنظيم "جماعة مجاهدي بنغلاديش الجديدة"، وهو فرع من تنظيم "الدولة الإسلامية" يُعرف أيضاً باسم "تنظيم الدولة الإسلامية في بنغلاديش".

ووفقاً للسلطات البنغلاديشية، فقد اعترفت أمين بجرائمها أمام المحكمة، و"أُودعت السجن" لاحقاً لفترة لم يُكشف عن مدتها.

وقد كُشف عن تورط سادية في التنظيم من خلال اعترافات أحد أعضاء "جماعة مجاهدي بنغلاديش الجديدة" أثناء استجوابه من قبل الشرطة.

ولا يزال من غير الواضح ما إذا كان ن. وس. لا يزالان زوجين. كما لا يوجد أي مؤشر على وجود صلة بين اعتقال السيد أمين يوم الجمعة في سيدني–والتهم الموجهة إليه المتعلقة بالإرهاب– وبين التهم التي وُجهت إلى س. في بنغلاديش.

وصرحت هيلدا سيريك، نائبة مفوض الشرطة الفيدرالية الأسترالية، بأن السيد أمين (٣٥ عاماً) اعتُقل إلى جانب رجلين آخرين، ووُجّهت إليهم تهم جمع وثائق قد تُستخدم لتسهيل أعمال إرهابية، وحيازة مواد متطرفة عنيفة تم الحصول عليها عبر الإنترنت. ذكرت السيدة سيريك أن الشرطة تزعم أن أمين كان "يبحث في كيفية صنع عبوة ناسفة محمولة في مركبة... لاستخدامها في عمل إرهابي محتمل".

وذكرت أن السلطات تعتقد أن أمين كان يعمل بمفرده.

ومثل أمين أمام محكمة "كامبلتاون" المحلية، حيث وُجهت إليه تهمتان قد تصل عقوبتهما مجتمعتين إلى السجن لمدة ٢٠ عاماً.

وتشير وثائق المحكمة إلى أنه لم يقدم أي إقرار بالذنب أو براءته، كما لم يطلب إخلاء سبيله بكفالة، وتقرر إبقاؤه قيد الاحتجاز حتى موعد مثوله أمام المحكمة مجدداً اليوم الخميس.

للمستقبل كلمة... تتمة الأولى

أنّ استهداف قيادات إيرانية قد يساعد ترامب على إنهاء الحرب، ويوجّه رسالة إلى بقية مسؤولي النظام بأن الولايات المتحدة قادرة على الوصول إليهم واستهدافهم.

وتسرّبت معلومات تفيد بأن ترامب يدرس مجموعة من الخيارات، بينها احتمال تنفيذ عملية عسكرية واسعة جديدة، على الرغم من السيطرة الأميركية الكاملة على مضيق هرمز، وتراجع الاقتصاد الإيراني بشكل كبير. كما يدرس ترامب استئناف العمليات القتالية الكبرى ضد إيران، بما يشمل استهداف بنية تحتية ومنشآت عسكرية، من بينها منشآت نفطية في جزيرة خرج، وبنية تحتية للنفط والغاز في جزيرة قشم، إلى جانب منشآت لتخصيب اليورانيوم داخل موقع يُعرف باسم "جبل الفأس".

وإذا–لا سمح الله– نشبت الحرب من جديد في المنطقة، وانخرط فيها "حزب الله" كذراع لإيران، فستكون مصيبة جديدة على لبنان، وسيفقد الجنوبيّون مرة أخرى، أجزاء غالية من الوطن، وتتعرض للتجريف وإعدام الحياة، حتى إشعار آخر، فيما يبدو لبنان ضعيفاً، وشبه مدمّر اقتصادياً، ويبحث عن منافذ للخروج من تداعيات حربَي الإسناد السابقتين.

نحن أمام احتمال، لكنّه ينذر بخطر. وبدلاً من طرح الشعارات المتتالية والخطب التي تطمئن الخارج، علينا العمل في الداخل على إنهاء الحالات الشاذة، والبدء بتأسيس وطن جديد يقوم على حكم القانون، والمساواة، والعدالة، وخضوع جميع الناس لسلطة الدولة، وحصر السلاح في يد السلطة وحدها. وإذا كان "حزب الله" يؤمن بالـ"توافق" كما يُعلن، فعليه أن يطبّقه قبل أن يقدم على حروب... أمّا الحوارات الفارغة من مضمونها، فقد طال أمدها، وجُرّبت مراراً وتكراراً، ولم تسفر عن أي نتائج تذكر، سوى الهروب إلى الأمام، والتورّط في مغامرات غير محسوبة جلبت لنا الويل.

ج.د.

واشنطن وتل أبيب تحضّران لعمليّة عسكرية ضد إيران



قطع بحرية أميركية في مضيق هرمز

في مؤشر جديد على تصاعد التوتر بين واشنطن وطهران، أفادت تقارير إعلامية إسرائيلية بأن الجيش الإسرائيلي والقيادة المركزية الأميركية "سنتكوم" صادقا على خطط عسكرية مشتركة تحسّباً لاحتمال اندلاع مواجهة جديدة مع إيران، في وقت لا تزال فيه المساعي الدبلوماسية عاجزة عن تحقيق اختراق، وسط استمرار الخلاف بشأن مصير مخزون اليورانيوم المخصب.

وفي التفاصيل، نقلت مصادر إسرائيلية أن الجيش الإسرائيلي و"سنتكوم" صادقا على خطط عسكرية مشتركة استعداداً لسيناريو مواجهة محتملة مع إيران، فيما كشف ضابط إسرائيلي رفيع المستوى أن تل أبيب تترقب قرار الرئيس الأميركي دونالد ترامب بشأن الخطوات المقبلة تجاه طهران.

ويأتي ذلك في ظل استمرار تعثّر المفاوضات غير المباشرة بين الولايات المتحدة وإيران، رغم تكثيف الوسطاء اتصالاتهم ومحاولاتهم تقريب وجهات النظر بين الطرفين.

وفي هذا السياق، كشف مصدر رفيع المستوى أن المفاوضات لا تزال تراوح مكانها، مشيراً إلى أن مصير مخزون اليورانيوم المخصب يشكّل العقبة الرئيسية أمام إحراز أي تقدم، في ظل تمسّك واشنطن وطهران بمواقفهما، رغم المقترحات التي طرحها الوسطاء للتوصل إلى أرضية مشتركة.

وأوضح المصدر أن الولايات المتحدة تصرّ على وضع خطة واضحة للتخلص من اليورانيوم المخصب، والحصول على ضمانات مكتوبة بعدم استئناف عمليات التخصيب مستقبلاً، في حين ترفض إيران إخراج مخزونها من اليورانيوم المخصب إلى خارج أراضيها.استكشف التاريخ

ولفت إلى أن الوسطاء لم يتمكنوا حتى الآن من الحصول على ضمانات تحول دون تجدد التصعيد العسكري، ما يبقي احتمالات المواجهة مفتوحة في ظل استمرار الجمود الدبلوماسي.

وفي مقابل الاستعدادات العسكرية الأميركية الإسرائيلية، برز موقف باكستاني يدعو إلى تسريع التوصل إلى اتفاق بين واشنطن وطهران، إذ أعرب نائب رئيس الوزراء ووزير الخارجية الباكستاني إسحاق دار عن تفاؤله بإمكانية تحقيق تفاهم قريب، محذراً من أن المجتمع الدولي لم يعد قادراً على تحمل استمرار الحرب في الشرق الأوسط لفترة أطول.

وقال دار: "أنا متفائل، وأتوقع بالتأكيد أن نحقق هذا الهدف عاجلاً أم آجلاً، وآمل أن يكون ذلك عاجلاً. فالعالم لا يستطيع تحمّل المزيد من ذلك".

وأشار إلى التداعيات الاقتصادية للحرب، ولا سيما اضطراب سلاسل إمدادات الطاقة وارتفاع الأسعار وتفاقم معاناة الشعوب، مؤكداً أن آثار هذه التطورات تطال باكستان أيضاً.

وتتزامن هذه التطورات مع استمرار الحصار البحري الأميركي المفروض على إيران، ووسط تصاعد الهجمات الإيرانية على السفن التجارية وناقلات النفط.

وكانت الولايات المتحدة قد فرضت الحصار البحري على الموانئ والمناطق الساحلية الإيرانية عقب انهيار المفاوضات بين واشنطن وطهران في تموز الماضي، في خطوة شملت اعتراض السفن المتجهة إلى الموانئ الإيرانية أو المغادرة منها.

وبين المصادقة على خطط عسكرية أميركية إسرائيلية، واستمرار الخلاف بشأن اليورانيوم المخصب، وغياب الضمانات التي تحول دون تجدد التصعيد، يبقى الملف الإيراني مفتوحاً على مسارين متوازيين: استعدادات عسكرية تنتظر القرار الأميركي، وتحركات دبلوماسية يكثّف الوسطاء جهودهم من خلالها لمنع انزلاق المنطقة إلى مواجهة جديدة.

ترامب

من جانبه، حذر الرئيس الأميركي دونالد ترامب، من احتمال إصدار أوامر بشن ضربات عسكرية جديدة ضد إيران بعد رأس السنة، إذا فشل البلدان في التوصل إلى اتفاق، معربًا عن تشككه في جدوى المحادثات الدبلوماسية الجارية مع طهران.

وقال ترامب، في تصريحات لقناة "فوكس نيوز"، إن المفاوضين الإيرانيين يماطلون في المحادثات، مع استمرار تصعيد الأعمال العدائية عقب الانتخابات الأميركية.

وأضاف: "إنهم أكثر عدوانية الآن مما كانوا عليه قبل الانتخابات"، واصفًا المسؤولين الإيرانيين بأنهم "راقصون محترفون".

وتابع ترامب: "إنهم يتحدثون طوال الوقت، وكل ما يفعلونه هو الكلام، لكن كل هذا هراء". وتحدى ترامب طهران اختبار الحصار البحري الأميركي، قائلًا بشأن احتمال قيام القوات الإيرانية بذلك: "آمل أن يفعلوا ذلك، فسيكون مصيرهم جميعًا قاع البحر مثل بقية أفراد البحرية".

هجوم كبير

هذا وقالت القناة ١٤ الإسرائيلية، إن تهيلا فاليك–ليفي محللة الشؤون الأميركية والمقرّبة من رئيس الوزراء الإسرائيلي بنيامين نتنياهو، قدّرت أن هجومًا كبيرًا على إيران قد يقع قريبًا، وربما يكون عملية مشتركة بين إسرائيل والولايات المتحدة.

وأضافت ليفي في مقابلة مع القناة الإسرائيلية، أنها تحدثت الأسبوع الماضي إلى مسؤول رفيع في الجيش الأميركي، وقالت إنه أبلغها بأن الخطط العملياتية جاهزة، وأن تنسيقًا عسكريًا وثيقًا يجري بين البلدين.

وعندما سُئلت عما إذا كان الرئيس الأميركي دونالد ترمب سيتحرك ضد إيران قريبًا، أجابت: "ترامب سيفعل شيئًا بالتأكيد".

وقالت ليفي، استنادًا إلى حديثها مع الجنرال الأميركي، إن مواجهة بين الولايات المتحدة وإيران تجري بصورة شبه يومية بعيدًا عن أعين الجمهور، وإن إيرانيين يحاولون مهاجمة القوات الأميركية يوميًا، وإن الأميركيين يردّون عليهم، مضيفة أن الجمهور لا يعرف كل العمليات العسكرية التي تحدث في منطقة مضيق هرمز.

انكشاف الهيكل السري للمخابرات الإيرانية في أوروبا

كشفت سلسلة من الإجراءات الأمنية والقضائية المتزامنة في أوروبا والولايات المتحدة عن الأبعاد المتشعبة للأنشطة الاستخباراتية والتنظيمية التي يديرها النظام الإيراني خارج حدوده. ففي غضون أيام معدودة، وتحديداً في ١٧ تشرين الثاني/نوفمبر ٢٠٢٦—حظرت السلطات الألمانية جمعية الإرشاد وثلاث منظمات تابعة لها في برلين بتهمة دعم "حزب الله" اللبناني، وأعلنت مقدونيا الشمالية بالتعاون مع اليونان تفكيك شبكة مرتبطة بالاستخبارات الإيرانية كانت تُعدّ لتنفيذ عملية اغتيال في الأراضي اليونانية، فيما أصدرت محكمة فيدرالية في نيويورك حكماً بالسجن لمدة ٢٧ عاماً ونصف العام بحق عنصر مجنّد من "حرس النظام الإيراني" أُدين بالتخطيط لاغتيال شخصيات سياسية أمريكية بارزة. وتسلط هذه القضايا الضوء على بنية موحدة تعتمد على الجمعيات الواجهة، والوسطاء الجنائيين، والعملاء المدربين لتنفيذ أجندات طهران في الخارج.

في ١٧ تشرين الثاني/نوفمبر ٢٠٢٦، أصدرت السلطات في العاصمة الألمانية برلين قراراً بحظر جمعية "الإرشاد" وثلاث منظمات مرتبطة بها، هي "القائم" و"الثقلين"، و"مركز قلم التعليمي"، على خلفية تورطها في دعم "حزب الله" اللبناني المصنف منظمة إرهابية في ألمانيا. وبالتزامن مع إعلان الحظر، نفذت الشرطة الألمانية عمليات تفتيش واسعة شملت ٢٨ موقعاً، تضمنت المركز الثقافي والاجتماعي للجمعية، ومكاتب إدارية، ومقار تجارية، ومنازل أعضاء مجلس الإدارة والمرتبطين بها، بهدف ضبط الأدلة ومصادرة الأصول المالية المتبقية. وأكدت وزيرة داخلية برلين، إيريس شبرانغر، أن أنشطة الجمعية كانت موجهة ضد التفاهم الدولي وتنتهك القانون الجنائي؛ مشيرةً إلى أن "الإرشاد" استغلت أنشطة الشباب المصممة على غرار "كشافة الإمام المهدي" التابعة لـ "حزب الله"، إضافة إلى مسجد "مركز القائم" في حي نويكولن ببرلين، للترويج لأيديولوجية الحزب.

وشمل قرار الحظر منع استخدام أو توزيع رموز هذه المنظمات علناً، وإغلاق مواقعها الإلكترونية، ومصادرة ممتلكاتها. وجاءت هذه الخطوة تتويجاً لسنوات من المراقبة الأمنية وتنسيق وثيق بين السلطات الأمنية والقضائية في برلين والحكومة الفيدرالية، استناداً إلى أحكام إدانة نهائية صدرت مؤخراً بحق مسؤولين في "حزب الله"داخل ألمانيا، ليمثل امتداداً للحظر الشامل الذي فرضته برلين على أنشطة الحزب منذ عام ٢٠٢٠ عبر استهداف بنيته التحتية الداعمة.

وفي اليوم ذاته، أعلنت وكالة الأمن القومي في مقدونيا الشمالية تفكيك شبكة مرتبطة بأجهزة الاستخبارات الإيرانية كانت تستعد لتنفيذ عملية اغتيال في اليونان المجاورة. وجاءت العملية ثمرة تحقيق مشترك انطلق مطلع عام ٢٠٢٦ بالتعاون مع جهاز الاستخبارات الوطني اليوناني ووكالات شريكة؛ حيث أوضحت وكالة الأمن القومي المقدونية أن الشبكة ضمت أفراداً منخرطين في منظمات إجرامية نفذوا مهام تحضيرية ولوجستية بتعليمات مباشرة من مواطن إيراني. وكشفت التحقيقات أن المنسق الإيراني يُدعى إدريس جهانغيري ماوانه، ويرتبط بوسطاء آخرين على صلة بأجهزة الأمن والاستخبارات الإيرانية، من بينهم ناجي شريفي زيندشتي، أحد أبرز رموز الجريمة المنظمة الإيرانيين المطلوبين في الولايات المتحدة لتورطه في إدارة شبكة إجرامية تستهدف المعارضين والناشطين الإيرانيين في الخارج.

ووفقاً لنتائج التحقيق، عقدت الشبكة اجتماعات سرية في عدة دول، من بينها إيران، واعتمدت على وسطاء جنائيين لإخفاء هويتها وصلاتها الرسمية. وأسفرت عمليات الدهم في مقدونيا الشمالية عن ضبط أسلحة نارية، وذخائر، وملاحظات مكتوبة بخط اليد، وبيانات اتصال، ورسومات تخطيطية تحدد مواقع يُعتقد أنها مرتبطة بالعملية المخطط لها. وبينما لم تكشف سلطات سكوبيه رسمياً عن هوية المستهدف، أشارت وسائل إعلام يونانية إلى أن الهدف المحتمل كان مديراً تنفيذياً مرتبطاً بشركة الخارجية تعمل في أثينا. وأفضى التحقيق إلى اعتقال مواطن من مقدونيا الشمالية في اليونان وتسليمه إلى بلاده، تلاه اعتقال أربعة مشتبه بهم آخرين في سكوبيه، واستجواب شخص خامس، فيما لا يزال مشتبه به سادس فاراً من وجه العدالة.اشتر خرائط

وعلى الضفة الأخرى من الأطلسي، أصدرت محكمة فيدرالية في بروكلين بولاية نيويورك، في ١٧ تشرين الثاني/نوفمبر ٢٠٢٦، حكماً بالسجن عاماً ونصف العام، بحق المواطن الباكستاني آصف ميرشانت (٤٨ عاماً)، لدوره في مؤامرة اغتيال وجّهها "حرس النظام الإيراني". وكانت هيئة محلفين فيدرالية قد أدانت ميرشانت في آذار/مارس ٢٠٢٦ بمحاولة ارتكاب عمل إرهابي عابر للحدود والتآمر لتنفيذ جريمة قتل مأجور؛ إذ تمثلت مهمته، بحسب وزارة العدل الأمريكية، في تجنيد مجرمين أو عناصر من عصابات الجريمة المنظمة لاغتيال شخصيات سياسية أمريكية خلال تجمع سياسي. وتركزت قائمة الأهداف الرئيسية على دونالد ترامب، الذي كان مرشحاً للرئاسة آنذاك، إلى جانب الرئيس السابق جو بايدن والسفيرة الأمريكية السابقة لدى الأمم المتحدة نيكي هيلي كأهداف محتملة، وذلك انتقاماً لمقتل قائد "فيلق القدس" السابق قاسم سليماني.

وفي نيسان/أبريل ٢٠٢٤، وبعد أن أمضى نحو أسبوع في إيران، سافر ميرشانت إلى الولايات المتحدة لتنظيم العملية، وتواصل مع أحد معارفه لمساعدته في تجنيد منفذين، غير أن الأخير أبلغ مكتب التحقيقات الفيدرالي (FBI) وتحوّل إلى مصدر سري. وعقد ميرشانت لاحقاً ثلاثة اجتماعات مع أشخاص ظنّ أنهم قتلة مأجورون بينما كانوا في الواقع عملاء سريين لمكتب التحقيقات الفيدرالي، وشرح لهم خطة الاغتيال ودفع لهم ٥,٠٠٠ دولار كدفعة أولى حُوّلت عبر أقارب له في الخارج. كما أظهرت الأدلة الإلكترونية متابعته للانتخابات الرئاسية الأمريكية لعام ٢٠٢٤ وبحثه عبر خرائط "غوغل" عن موقع تجمع انتخابي لترامب في ولاية نيوجيرسي، قبل أن يُلقى القبض عليه في مدينة ريتشموند بولاية تكساس في ١٢ تموز/يوليو ٢٠٢٤ قبيل مغادرته البلاد.

وتبرهن الإجراءات المتخذة في كل من ألمانيا ومقدونيا الشمالية واليونان والولايات المتحدة على تصاعد التنسيق الدولي لتفكيك هذه الشبكات وتجفيف منابعها المالية واللوجستية، مما يضع الأذرع الخارجية للنظام الإيراني أمام انكشاف غير مسبوق يحدّ من قدرتها على الحركة والمناورة خارج الحدود.

قمة ترامب وشي وبوتين: هل تضع القوى الكبرى سقفًا للحروب؟



الرؤساء دونالد ترامب، شي جين بينغ وفلاديمير بوتين أثناء القمة

– باسكال أبو نادر:

في ظل الحروب والتوترات التي تشهدها مناطق عدة من العالم، تطرح القمة التي جمعت الرئيس الأميركي دونالد ترامب ونظيريه الصيني شي جين بينغ والروسي فلاديمير بوتين تساؤلات حول مستقبل النزاعات الدولية، وما إذا كانت التفاهمات بين القوى الكبرى قادرة على احتواء التصعيد، خصوصًا في أوكرانيا والشرق الأوسط وشرق آسيا. فهل يشهد العالم بداية مرحلة جديدة من إدارة الصراعات، أم أن هذه التفاهمات ستكتفي بوضع حدود للمواجهات من دون إنهائها؟

يرى الباحث في العلاقات الدولية جمال واكيم، أن أهمية الاجتماع تكمن أولًا في جمع ثلاث قوى دولية رئيسية، في انعكاس للتحولات التي شهدها النظام العالمي خلال العقود الماضية.

ويوضح واكيم أنه بعدما عاش العالم مرحلة الثنائية القطبية بين الولايات المتحدة والاتحاد السوفياتي، انتقل، عقب انهيار الأخير، إلى مرحلة الهيمنة الأميركية، قبل أن تتبلور اليوم ملامح نظام متعدد الأقطاب، تجسّد في الاجتماع الثلاثي.

احتواء التصعيد والمواجهة النووية؟

ويعتبر واكيم أن الأهمية الاستراتيجية للقمة تتمثل في وضع سقف للتوترات بين القوى الكبرى، ولا سيما الولايات المتحدة وروسيا، بما يحول دون انزلاق الخلافات إلى مواجهة نووية، نظرًا إلى امتلاك الدول الثلاث ترسانات نووية.

ويشير إلى أن الاجتماع قد يسهم في ضبط مستويات التصعيد الدولي، بحيث تبقى الخلافات قائمة، ولكن من دون أن تتحول إلى مواجهة مباشرة تهدد الأمن العالمي.

أما في ما يتعلق بالعلاقات الأميركية الصينية، فيلفت واكيم إلى أن التنافس بين واشنطن وبكين يتخذ طابعًا اقتصاديًا بالدرجة الأولى. فالصين تسعى إلى إدارة المنافسة مع الولايات المتحدة بطريقة تحافظ على مصالحها الاقتصادية، فيما يريد ترامب الإبقاء على موقع بلاده بوصفها القوة الاقتصادية الأولى عالميًا.

وبحسب واكيم، فإن هذه المصالح المتبادلة قد تدفع القوى المعنية إلى تجنّب التصعيد غير المحسوب، ما ينعكس على إدارة الأزمات في أوكرانيا وشرق آسيا والشرق الأوسط.

بين استمرار الصراع وضبط حدوده

وفي قراءة لانعكاسات القمة على الشرق الأوسط، يشير واكيم إلى أن الصين معنية بضمان استمرار إمدادات الطاقة، ولا سيما عبر علاقاتها مع إيران، في حين تسعى روسيا إلى تثبيت حضورها ونفوذها في المنطقة.

ويرى أن تقاطع هذه المصالح مع الحسابات الأميركية قد يؤدي إلى وضع سقوف للنزاعات الإقليمية، من دون أن يعني ذلك إنهاء الصراعات القائمة أو معالجة أسبابها.

ويشرح أن هذا التوازن قد يحول دون الذهاب إلى مواجهة شاملة تستهدف إسقاط النظام الإيراني، وفي المقابل قد يدفع طهران إلى تجنّب استهداف واسع للبنى التحتية، بما يبقي المواجهة المحتملة ضمن حدود معينة.

وبذلك، فإن القمة، وفق قراءة واكيم، لا تؤسس بالضرورة لمرحلة سلام شامل، وإنما قد تفتح الباب أمام إدارة أكثر انضباطًا للصراعات، في ظل إدراك القوى الكبرى للكلفة السياسية والاقتصادية والعسكرية لأي انفجار واسع.

نتنياهو والحسابات الإسرائيلية

لكن الحسابات الإسرائيلية قد تشكّل عاملًا مختلفًا في هذه المعادلة. وفي هذا السياق، أشارت مصادر إلى أن رئيس الوزراء الإسرائيلي بنيامين نتنياهو قد يجد في توجيه ضربة إلى إيران فرصة لإعادة ترتيب المشهد السياسي الداخلي، عبر دفع القوى المعارضة إلى المشاركة في حكومة وحدة وطنية، في ظل ظروف أمنية استثنائية.

وتربط المصادر احتمال اتخاذ قرار عسكري ضد إيران بحسابات نتنياهو المتعلقة بمستقبله السياسي وقدرته على البقاء في السلطة، معتبرة أن أي تصعيد واسع قد يفتح الباب أمام ترتيبات حكومية جديدة تتيح له الاحتفاظ بدور سياسي مؤثر.

وفي ما يتعلق بلبنان، لا تستبعد المصادر أن يختار "حزب الله" الدخول في مواجهة محتملة بين إسرائيل وإيران، في محاولة لفرض حضوره على طاولة أي مفاوضات أو تسويات لاحقة. لكن المصادر نفسها تؤكد أن اندلاع مواجهة جديدة ليس أمرًا محسومًا، وأن احتمال تجنّب الحرب يبقى قائمًا، تبعًا للتطورات الإقليمية والحسابات السياسية والعسكرية للقوى المعنية.

هل تتراجع الحروب أم تتغير قواعدها؟

بين المصالح الاقتصادية لواشنطن، والحسابات الاستراتيجية لموسكو، وسعي بكين إلى حماية إمدادات الطاقة والتجارة، تبدو إدارة النزاعات الدولية مرشحة لأن تصبح جزءًا أساسيًا من التفاهمات بين القوى الكبرى. غير أن وضع سقف للتصعيد لا يعني بالضرورة إنهاء الحروب. فقد تستمر المواجهات السياسية والعسكرية، ولكن ضمن حدود تسعى القوى الدولية إلى منع تجاوزها.

ويبقى السؤال الأبرز: هل تنجح تفاهمات ترامب وشي وبوتين في تجنيب العالم حروبًا أوسع، أم أن الحسابات الإقليمية، ولا سيما في الشرق الأوسط، قد تتجاوز قدرة القوى الكبرى على ضبط مسار الأحداث؟

شعبية ألبانيزي في هبوط قياسي



الرئيس أنتوني ألبانيزي



أنغوس تايلور

أظهر أحدث استطلاع للرأي (Newspoll) أن أنتوني ألبانيزي يُعد من بين أقل رؤساء الوزراء حظاً بثقة الجمهور، وهو ما اعتبرته المعارضة دليلاً على أن الأستراليين "سئموا وتعبوا من الشعارات الجوفاء لحزب العمال".

وذكرت صحيفة "ذا أستراليان" أن زعيم المعارضة الأحراري أنغوس تايلور برز كخيار مفضل لرئاسة الوزراء، في الوقت الذي هوت فيه نسبة التأييد لألبانيزي لتصل إلى سالب ٣١ وأعرب نحو ثلثي الناخبين الذين شملهم الاستطلاع عن عدم رضاهم عن أداء رئيس الوزراء، مقارنة بنحو نصف الناخبين الذين أبدوا استياءهم من زعيمة حزب "أمّة واحدة" بولين هانسون، و٤٦٪ ممن عبروا عن الموقف ذاته تجاه أنغوس تايلور.

وقالت مايكيليا كاش، إحدى قيادات المعارضة، إن نتائج الاستطلاع تظهر أن الأستراليين "سئموا وتعبوا من الشعارات الجوفاء لحزب العمال" في ظل معاناتهم مع أزمة تكاليف المعيشة.

وصرحت السيناتور كاش في برنامج "توداي شو" قائلة: "هذا يؤكد ما بات الأستراليون يدركونه الآن؛ وهو أن لديهم رئيساً للوزراء يفتقر للكفاءة، ومخادع، وكاذب".

وأضافت: "لقد وعد أنتوني ألبانيزي الأستراليين بالكثير، لكنهم يعيشون الآن، بكل ما للكلمة من معنى، كابوساً اقتصادياً".

من جانبه، انتقد تيم أيرز، وزير الصناعة –الذي كان يشارك في البرنامج ذاته إلى جانب السيناتور كاش– استخدامها لـ "لغة سلبية للغاية"، ودافع عن طريقة تعامل الحكومة مع قضايا جوهرية، مثل ملف الإسكان.

وقال: "لقد أجرينا إصلاحات على النظام الضريبي لترجيح الكفة لصالح المشترين الذين يسعون لامتلاك منزلهم الأول؛ مما أدى إلى زيادة أعدادهم في السوق".

وتابع: "لقد قمنا بما لم تكن أي حكومة أخرى مستعدة للقيام به، أو ربما كانت تخشى الإقدام عليه. لقد كان إصلاحاً صعباً".

تفاصيل استطلاع "نيوزبول"

تساوت نسبة التأييد لحزب العمال وحزب "امّة واحدة" عند ٢٧٪ من الأصوات الأولية، في حين تراجعت شعبية حزب بولين هانسون إلى أدنى مستوى لها منذ شهر أيار الماضي.

وسجل حزب العمال ثاني أسوأ نتيجة له، بينما ارتفعت نسبة التأييد للائتلاف (المعارضة) إلى ٢٢٪، وهي النسبة الأعلى له هذا العام.

كما شمل الاستطلاع أسئلة حول سمات القيادة التي تُستخدم للمقارنة بين رؤساء الوزراء منذ حقبة كيفن رود. وانخفض مؤشر الثقة بالسيد ألبانيزي من ذروة بلغت ٤٩٪ في منتصف عام ٢٠٢٤ إلى ٤٢٪، وهو ما يجعله مساوياً لأسوأ نتيجة سجلها سكوت موريسون قبل انتخابات عام ٢٠٢٢.

وذكرت صحيفة "ذا أستراليان" أن السيد ألبانيزي جاء في المرتبة الأسوأ –أو تساوى مع غيره في المرتبة الأسوأ– في ما يتعلق بخصائص قيادية أخرى.

وقد حصل على نسبة ٤٣٪ في معيار "الحزم والقوة"، و٤٩٪ في "فهم القضايا الكبرى"، و٥٠٪ في "الاهتمام بالناس"، و٥٢٪ في "امتلاك رؤية لأستراليا".

ومع ذلك، رأى ٧٠٪ من الناخبين أنه يتمتع بالخبرة.

وفي المقابل، أظهرت نتائج استطلاع "نيوزبول" أن غالبية الناخبين يرون أن السيناتور هانسون تتسم بالحزم والقوة (٦٢٪)، وتمتلك رؤية لأستراليا (٦٦٪)، وتتمتع بصلة وثيقة بالناخبين (٥٥٪).

أما السيد تايلور، فقد حصل على ٤٦٪ في معيار "الحزم والقوة"، و٥٤٪ في "امتلاك رؤية للأمة"، و٤٣٪ في "الصلة بالناخبين".

آلاف طلبات التأمين بسبب العواصف

استقبلت شركات التأمين في ولايتي كوينزلاند ونيو ساوث ويلز الأستراليتين أكثر من ٩ آلاف مطالبة تأمينية، نتيجة موجة من العواصف الرعدية الشديدة التي ضربت المناطق الساحلية الشرقية للبلاد خلال الفترة من ١١ إلى ١٧ تشرين الثاني الجاري، وسط توقعات بارتفاع إجمالي الخسائر الاقتصادية الناجمة عن الحادث إلى أكثر من ٢٠٠ مليون دولار.

وأوضح تقرير صادر عن شركة Aon، المتخصصة في خدمات إدارة المخاطر واستشارات ووساطة إعادة التأمين، أن العواصف تسببت في أضرار واسعة للمنازل والبنية التحتية والمركبات، نتيجة تساقط البرد الكثيف والأمطار الغزيرة والرياح القوية، دون تسجيل وفيات.

وأشار التقرير إلى أن مجلس التأمين الأسترالي، وسّع نطاق إعلان الحدث التأميني الكبير ليشمل سلسلة العواصف التي وقعت بين ١١ و١٧ تشرين الثاني الحالي، مع استمرار شركات التأمين في استقبال المطالبات وتقييم الأضرار الناجمة عنها.

وأدت العواصف التي ضربت مناطق في كوينزلاند إلى انقطاع الكهرباء عن نحو ٨٠ ألف منزل، فيما تسببت موجات أخرى من الطقس السيئ في أضرار واسعة للمنازل والمركبات، إلى جانب تسجيل خسائر في المتلكات والمخازن والمواد الغذائية نتيجة انقطاع الكهرباء لفترات ممتدة.

وذكر التقرير أن متوسط تكلفة المطالبة الناتجة عن العواصف الرعدية الشديدة في أستراليا بلغ نحو ٢١ ألف دولار أسترالي خلال الفترة من ٢٠٢١ إلى ٢٠٢٥، بما يعادل ١٤٫٧ ألف دولار أمريكي، وهو ما يدعم التقديرات الأولية بإمكانية تجاوز الخسائر الاقتصادية الناجمة عن الموجة الحالية ٢٠٠ مليون دولار أمريكي.

وأكد التقرير أن تقديرات الخسائر لا تزال أولية، إذ يتوقف تحديد نطاق أكثر دقة للخسائر الاقتصادية والتأمينية على استكمال تقييم الأضرار وتحديث بيانات المطالبات خلال الفترة المقبلة.

ارتفاع البطالة يهدد أستراليا بالركود

ارتفع معدل البطالة في أستراليا ليصل إلى أعلى مستوى له منذ خمس سنوات، مما يثير مخاوف من أن تؤدي جهود البنك المركزي (بنك الاحتياطي الأسترالي) لمكافحة التضخم إلى دفع الاقتصاد نحو الركود.

ويرى بعض الاقتصاديين أن مؤشراً فريداً للركود – يعتمد على تتبع سرعة ارتفاع معدلات البطالة – قد يُفعَّل بحلول شهر كانون الأول المقبل، إذا استمرت البطالة في الصعود بنفس وتيرتها الحالية.

ويُعرف هذا المؤشر بـ "قاعدة سام"– التي وضعتها كلوديا سام، الخبيرة الاقتصادية السابقة في الاحتياطي الفيدرالي الأمريكي – وهو بمثابة أداة إنذار مبكر صُممت للكشف السريع عن حالات الركود من خلال رصد التغيرات في معدلات البطالة.

وقفز معدل البطالة في أستراليا إلى ٤٫٩٪ في شهر تشرين الاول الماضي، مسجلاً أعلى مستوى له منذ عام ٢٠٢١، وهو ما جاء أعلى من توقعات الاقتصاديين.

وقد فُقدت نحو ٤٤ ألف وظيفة خلال الشهر الماضي، مما ترك أكثر من ٧٥٠ ألف أسترالي بلا عمل.

وفي مقابلة حصرية مع هيئة الإذاعة الأسترالية (أي بي سي)، أوضحت الدكتورة كلوديا سام لماذا تعتبر – من وجهة نظرها – أن سرعة ارتفاع معدلات البطالة أكثر أهمية من معدل البطالة الشهري ذاته عند تقييم احتمالات حدوث ركود.

وقالت: "إن التغيرات في معدل البطالة، لا سيما على مدار العام الماضي، تعد بمثابة إشارة تحذيرية؛ وغالباً ما نلاحظ ذلك بمجرد أن يبدأ معدل البطالة في الصعود".

وقالت: "نرى دولاً تدخل في حالة ركود سواء كان معدل البطالة مرتفعاً أو حتى عندما يكون منخفضاً نسبياً".

وعند سؤالها عما إذا كانت أستراليا قد تتجاوز عتبة "الركود" التي حددتها في غضون ستة إلى اثني عشر شهراً، أجابت الدكتورة سام بأن ذلك ممكن.

وسألت: "هل يستطيع البنك المركزي تهدئة الأوضاع بما يكفي للسيطرة على التضخم، دون أن تخرج الأمور عن السيطرة في سوق العمل؟"

وأشارت إلى أنه إذا بدأ ارتفاع معدلات البطالة في اكتساب زخم، فقد "يغذي نفسه بنفسه، مما يؤدي إلى زيادة أكبر بكثير في معدلات البطالة".

ووصفت الوضع الاقتصادي الآن بأنه في خطر حقيقي.

ويشير الخبير الاقتصادي المستقل، سول إيسليك، إلى عام ١٩٧٤، حين انكمش الاقتصاد الأسترالي بنسبة ٢٪ في ربع سنوي واحد، لكنه لم يستوفِ شرط الانكماش لمدة ربعين متتاليين.

وصرح السيد إيسليك لهيئة الإذاعة الأسترالية بأن "قاعدة سام" توفر إنذاراً مبكراً جيداً لاحتمالية حدوث ركود اقتصادي، مما يغني عن انتظار صدور أرقام الناتج المحلي الإجمالي التي تؤكد التراجع الاقتصادي بعد وقوعه بأشهر. حتى محافظة بنك الاحتياطي الأسترالي، ميشيل بولوك، أقرت بأن الناس قد يشعرون قريباً بأنهم يعيشون في ظل ركود اقتصادي، حتى وإن لم يظهر ذلك في أرقام الناتج المحلي الإجمالي.

وفي وقت سابق من هذا الشهر، وعقب رفع أسعار الفائدة للمرة الخامسة هذا العام، ذكرت بولوك أن الاقتصاد سيشهد على الأرجح تباطؤاً "ملحوظاً" في الأشهر المقبلة.

وقالت: "سيشعر الناس وكأننا في حالة ركود، لأنهم سيشعرون بأنهم أصبحوا أكثر فقراً".

وأوضح السيد إيسليك أنه إذا استمر معدل البطالة في الارتفاع بنفس الوتيرة التي شهدناها في المتوسط على مدى الأشهر الستة الماضية (بمعدل ٠,٠٦ نقطة مئوية شهرياً)، فإن النسخة الأسترالية من "قاعدة سام" ستتحقق في كانون الأول.

وأضاف أنه في حال حدوث ذلك، فسيتم تأكيد الأمر عند نشر بيانات البطالة في ٢١ كانون الثاني.

وأكد السيد إيسليك أنه لا يتوقع بالضرورة تحقق "قاعدة سام" في كانون الأول، لكنه أشار إلى أن ذلك يظل خطراً محتملاً.

واضاف: "إذا حدث ذلك، فسيغير بالتأكيد مسار النقاش الاقتصادي في أستراليا، ويثير تساؤلات حول ما إذا كان بنك الاحتياطي الأسترالي قد بالغ في تشديد السياسة النقدية".

ويرى إيسليك أن الزيادات المفرطة في أسعار الفائدة قد تكون سبباً في تراجع اقتصادي كان يمكن تجنبه.

من جانبه، صرح بنك الاحتياطي الأسترالي بأنه لا يتوقع حدوث ركود في الوقت الراهن. وفي الشهر الماضي، ذكرت سارة هنتر، كبيرة الاقتصاديين في البنك، أمام جلسة استماع برلمانية، أن المؤشرات الاقتصادية في أستراليا لا تشير إلى اقتراب حدوث ركود في المدى القريب.

برنامج المزايا الدوائية حتى نهاية العقد

لن تتجاوز تكلفة الأدوية المشمولة في "برنامج المزايا الدوائية" (PBS) مبلغ ٢٥ دولاراً حتى نهاية العقد الحالي، وذلك في إطار مساعي الحكومة الفيدرالية لحماية ملايين الأستراليين من أي ارتفاعات مستقبلية في أسعار الأدوية.

وفي ظل الضغوط التي تفرضها تكاليف المعيشة على ميزانيات الأسر، لجأت الحكومة مجدداً إلى خفض أسعار الأدوية كإجراء للتخفيف من وطأة ارتفاع التكاليف.

ومع ذلك، حذّر رئيس الوزراء أنتوني ألبانيزي من أن تجميد الأسعار هذا ليس سوى واحد من خيارات محدودة ستطرحها الحكومة لتخفيف الأعباء.

وقال ألبانيزي: "هناك حدود لما يمكننا القيام به في ما يتعلق بتدابير مواجهة تكاليف المعيشة... ونحن حريصون على ضمان أن تسهم أي خطوة نتخذها في تحسين وضع التضخم".

من جانبه، صرّح وزير الصحة مارك بتلر بأن الحكومة تدرك أن الأشخاص الذين لا يحملون بطاقات امتياز يواجهون أيضاً صعوبات مالية.

وقال بتلر: "لقد عقدنا العزم على ضمان حصول كل أسترالي على الرعاية الصحية الأساسية التي يحتاجها، دون أن يضطروا إلى تفقد محافظهم لمعرفة ما يمكنهم تحمل تكاليفه".

وتتولى هيئة مستقلة تحديد الأدوية التي تُدرج ضمن برنامج المزايا الدوائية، والذي يضم حالياً أكثر من ٩٠٠ دواء يُصرف بوصفة طبية.

يذكر أن قرابة نصف البالغين الأستراليين لم يحصلوا على الرعاية الصحية التي يحتاجونها خلال العام الماضي.

ومن بين أولئك الذين لم يصرفوا وصفاتهم الطبية، أشار نحو نصفهم إلى أن التكلفة كانت السبب وراء عدم حصولهم على الدواء.

مارليس ينتقد الخزانة الأميركية



الوزير ريتشارد مارليس

انتقد وزير الدفاع الأسترالي ريتشارد مارليس، مكتب الميزانية التابع للكونجرس الأمريكي بشأن تقرير أفاد بأن اتفاقية أوكوس ستؤدي إلى انخفاض عدد الغواصات الهجومية المتاحة للبحرية الأمريكية.

قال مارليس، في إشارة إلى مكتب الميزانية "إنهم مخطئون".

وكان المكتب قد ذكر في تقريره الصادر هذا الشهر، أن بيع غواصات من فئة فيرجينيا إلى أستراليا قد يقلص حجم أسطول الغواصات الهجومية التابع للبحرية الأمريكية حتى عام ٢٠٦٠.

وستؤدي اتفاقية "أوكوس"، التي تعد أكبر مشروع دفاعي في تاريخ أستراليا، إلى نشر غواصات من فئة فيرجينيا تحت قيادة أمريكية في أستراليا اعتبارا من العام المقبل، وتتضمن بيع عدة غواصات من فئة فيرجينيا إلى أستراليا اعتبارا من ٢٠٣٠ تقريبا، كما ستشمل قيام بريطانيا وأستراليا ببناء فئة جديدة من الغواصات النووية في إطار الاتفاقية.

ولم يبد مارليس قلقا بشأن التقرير، إذ قال في تصريحات بثها التلفزيون"اتفاقية أوكوس تسير على قدم وساق"، و"معدل الإنتاج في الولايات المتحدة آخذ في الازدياد بالتأكيد".

وفي تشرين الأول الماضي، قال مارليس إن أستراليا لا تزال على المسار الصحيح للحصول على أول غواصاتها التي تعمل بالطاقة النووية من الولايات المتحدة في مطلع العقد الثالث من القرن الحالي.

وخصصت أستراليا ٣٦٨ مليار دولار أسترالي على مدى ٣ عقود لاتفاقية "أوكوس"، بما في ذلك استثمارات بمليارات الدولارات في قواعد الإنتاج البريطانية والأمريكية.

وأبرمت اتفاقية "أوكوس" في عام ٢٠٢١، وهي جزء من الجهود الرامية إلى مواجهة النفوذ الصيني المتنامي في منطقة المحيطين الهندي والهادي. ووصفت الصين هذه الاتفاقية بأنها خطيرة وحذرت من أنها قد تؤدي إلى سباق تسلح إقليمي.

رئيس البرلمان التركي في أستراليا

الرئيس نعمان قورتولوش

بدأ رئيس البرلمان التركي نعمان قورتولوش، زيارة رسمية إلى أستراليا أول أمس الثلاثاء، وتستمر حتى ٢٩ تشرين الثاني الجاري، للمشاركة في الاجتماع الـ١٢ لرؤساء برلمانات مجموعة "ميكتا". ويترأس وفدًا برلمانيًا خلال الزيارة. وتضم مجموعة "ميكتا" كلا من المكسيك وإندونيسيا وكوريا الجنوبية وتركيا وأستراليا. ويستضيف البرلمان الأسترالي الاجتماع في العاصمة كانبرا، بمشاركة رؤساء البرلمانات وأعضاء من المجالس التشريعية للدول الخمس. ويتضمن الاجتماع جلسات تحت عناوين "التعددية والقيادة البرلمانية والمسؤولية المشتركة"، و"المبادئ الإنسانية وحماية العاملين في مجال المساعدات الإنسانية: كيف يمكن للبرلمانات إحداث تأثير؟" كما تعقد في إطار الاجتماع جلسات بعناوين "العمل المناخي والاقتصاد الأخضر: دور البرلمانات في التحول الشامل للطاقة"، و"دور البرلمان في تعزيز المؤسسات الديمقراطية القوية والشاملة والموثوقة"..

ويعقد قورتولوش لقاءات ثنائية مع نظرائه من أستراليا والدول الأخرى الأعضاء في مجموعة "ميكتا"، على هامش الاجتماع.

ويتضمن برنامج زيارة قورتولوش إلى أستراليا، مشاركته في فعاليات مختلفة بمدينتي سيدني وملبورن، حيث يشارك في حفل استقبال يقيمه رئيس المجلس التشريعي لولاية نيو ساوث ويلز غريغ بايبر في سيدني.

كما سيزور مدرسة المعارف الدولية في سيدني ويلتقي طلابها، إلى جانب عقد لقاءات مع أفراد الجالية التركية وممثلي المجتمع المسلم في مؤسسة غاليبولي الثقافية التركية ومركز الشباب. إضافة إلى زيارة مسجد غاليبولي ودار غاليبولي لرعاية المسنين ونصب أتاتورك التذكاري.

وفي مدينة ملبورن، يزور قورتولوش حرم مدارس المعارف الدولية ويلتقي الطلاب. كما يلتقي أفراد الجالية التركية في كلية "إيليم" والمركز التركي الإسلامي والثقافي في "كيزبورو". وتشمل الزيارة أيضا نصب الصداقة التركية الأسترالية في ملبورن.

رئيس وزراء جزر سليمان يزور كانبرا



الرئيس ماثيو ويل

توجه رئيس وزراء جزر سليمان، ماثيو ويل، إلى كانبرا لإجراء محادثات مع أنتوني ألبانيزي، في مسعى من البلدين لتعزيز شراكتهما الأمنية.

وتعد هذه المرة الخامسة التي يجري فيها الزعيمان محادثات منذ تولي السيد ويل قيادة الدولة الواقعة في المحيط الهادئ في شهر أيار الماضي.

وقال ألبانيزي في بيان قبيل الزيارة: "تجمع أستراليا وجزر سليمان صداقة طويلة الأمد، قائمة على الاحترام والروابط والرؤية المشتركة لمنطقتنا".

وأضاف: "في ظل حالة عدم اليقين التي يشهدها العالم، تزداد قوتنا عندما نواجه هذه التحديات معاً كشركاء". ويأتي هذا اللقاء في أعقاب تقارير تفيد بتوصل البلدين إلى اتفاقية، حيث من المتوقع أن تقدم أستراليا لجزر سليمان تمويلاً يقارب مليار دولار. وقد أكد السيد ويل أن التحالف الرئيسي لبلاده هو مع أستراليا، وذلك بعد أن كانت جزر سليمان قد وقعت سابقاً اتفاقية أمنية مع الصين في عام ٢٠٢٢.

ومنذ توليه منصبه، سعى السيد ويل إلى توثيق علاقات بلاده مع أستراليا، حيث كانت كانبرا وجهته الأولى في زياراته الخارجية كزعيم للبلاد في وقت سابق من هذا العام.

وقال ألبانيزي: "أتطلع إلى الترحيب بصديقي، رئيس الوزراء ويل، مجدداً في أستراليا، بينما نواصل العمل معاً لتعزيز أمن منطقتنا وازدهارها".

فرايزر تحتفل بذكرى أولمبياد ملبورن


داون فرايزر

حلّت أشهر رياضية أولمبية في أستراليا ضيفة إلى مأدبة غداء يوم الأحد في ملعب ملبورن للكريكيت، احتفاءً بذكرى حفل افتتاح دورة الألعاب الأولمبية لعام ١٩٥٦ الذي أقيم في ٢٢ تشرين الثاني.
وتبلغ داون فريزر من العمر ٨٩ عاماً، وكانت قد اضطرت للتغيب عن حفل عشاء تذكاري لأولمبياد ١٩٥٦ في ملبورن قبل بضعة أسابيع بسبب وعكة صحية.
وتنقلت الرياضية الأسطورة، بكرسيها المتحرك بين الطاولات خلال مأدبة الغداء التي تتزامن مع ذكرى حفل الافتتاح الذي جرى في ملعب ملبورن للكريكيت قبل ٧٠ عاماً، للقاء أصدقاء قدامى والتعرف على أصدقاء جدد.
وعند سؤالها عما إذا كانت ستتمكن من حضور أولمبياد بريزبان ٢٠٣٢، صرحت لوكالة الأنباء الأسترالية قائلة:
"أود حقاً أن أكون حاضرة في عام ٢٠٣٢، لأدعم رياضيينا".
وأضافت: "أفكر في عمري، فقد بلغت للتو ٨٩ عاماً، وأقول لنفسي: "حسناً، لا يزال أمامنا سنوات طويلة. لكن عندما أنظر إلى بعض الرياضيين الذين سيحضرون هذا اللقاء التكريمي، أجد أن بعضهم يبلغ من العمر ٩٥ أو ٩٩ عاماً".
وتابعت: "حينها قلت لنفسي، معذرة على التعبير: تباً! يمكنني فعل ذلك. إذا كان بإمكانهم هم فعل ذلك، فأنا أيضاً أستطيع".
وكانت فرايزر تبلغ من العمر ١٩ عاماً، عندما فُتحت لها آفاق جديدة تماماً خلال أولمبياد ١٩٥٦.
فحتى ذلك الوقت، لم تكن فريزر قد خاضت سباقات سباحة إلا ضد أستراليين آخرين.
وتقول: "لم أفكر في الأمر من قبل؛ فبالنسبة لي، كانت الألعاب الأولمبية مجرد حدث سباحة آخر". تقول فريزر: "لكن عندما فزت بميداليتي الذهبية، أدركت مدى عظمة هذا الإنجاز".
وقالت: "كان الفوز بميدالية ذهبية شيئاً يفوق الخيال. لم أدرك حقيقة كوني أفضل سباحة في العالم إلا بعد مرور شهر كامل".
وفازت فريزر بسباق ١٠٠ متر سباحة حرة في ملبورن، وكانت أيضاً عضواً في فريق التتابع للسيدات الذي حصد الميدالية الذهبية.
كما توجت بذهبيتها الثالثة على التوالي في طوكيو عام ١٩٦٤.
زهي أول سباحة –من بين أربع سباحات فقط في التاريخ– تفوز بميدالية ذهبية في نفس السباق الفردي في ثلاث دورات أولمبية متتالية.
وكما غيّرت دورة ألعاب ملبورن حياة فريزر بشكل جذري، فقد كانت أيضاً علامة فارقة في تاريخ الرياضة الأسترالية؛ فبعد ١١ عاماً فقط من الحرب العالمية الثانية، كانت أستراليا لا تزال تُعتبر بلداً بعيداً عن مراكز الأحداث العالمية.
تقول فريزر: "لقد كنا، كدولة صغيرة، نستضيف حدثاً أولمبياً يحمل أهمية بالغة للعديد من الرياضيين والرياضيات في بلادنا... وفي العالم أجمع".
وتضيف: "كنا ننظم أكبر حدث رياضي في تاريخ الألعاب الأولمبية...
لقد كانت تلك البداية، ليس لمسيرتي في السباحة فحسب، بل أيضاً لمسيرة الكثير من الرياضيين والرياضيات الآخرين في أستراليا؛ إذ كانت نقطة الانطلاق لمسيرتهم على الصعيد الدولي".
وبالنظر إلى عام ٢٠٣٢، تأمل فريزر أن تتمكن أستراليا من رفع سقف التوقعات مجدداً.
تقول فريزر: "أريدهم أن يجعلوا هذه النسخة ناجحة بقدر نجاح الدورات الأولمبية السابقة – بل وربما أفضل قليلاً. قد يكون تحقيق ذلك أمراً بالغ الصعوبة، لكنني تذكرت أنني فكرت بالأمر ذاته حين استضافت سيدني الألعاب".
وختمت: "لقد تفوقت سيدني على ملبورن، وأنا على يقين بأن بريزبن ستتفوق بدورها على سيدني".

اعتقال مراهق مرتبط بمجموعة إجرامية

أُلقي القبض على مراهق في إطار ملاحقة هوية إلكترونية مرتبطة بسلسلة من حوادث الحرق العمد والاقتحامات المنزلية الخطيرة.
وقد اعتُقل الفتى، البالغ من العمر ١٧ عاماً والمقيم في شمال ملبورن بعدما نفذت شرطة فيكتوريا مذكرة تفتيش في منزل الفتى بمنطقة "فوكنر"، حيث ضبطت كمية من الكوكايين معدة للترويج، وثلاثة هواتف، ومبالغ نقدية.
ويأتي هذا الاعتقال في أعقاب تحقيق حول هوية إلكترونية تُعرف باسم "وان بيرسنت"، يُتهم صاحبها بتدبير سلسلة من الجرائم التي استهدفت منشآت في قطاع الضيافة بمدينة ملبورن.
وقد رُبط هذا الحساب –الذي كان يُستخدم عبر تطبيق المراسلة المشفر "سيغنال"– بما لا يقل عن خمس عمليات تفجير وحرق متعمد، وحالات اختطاف، واقتحامات منزلية وقعت في أنحاء ملبورن في أوائل عام ٢٠٢٦.
ووصف المفتش المحقق غراهام بانكس هذه الحوادث بأنها "خطيرة للغاية وعنيفة".
وأضاف المحقق أن صاحب الحساب يُعتقد أنه مرتبط بعصابة إجرامية كان يديرها سابقاً الزعيم المسجون كاظم "كاز" حمد، والتي تُعرف باسم "اللجنة".
وكان قد حُكم على حمد بالسجن مدى الحياة في العراق في شهر يوليو/تموز، مما أدى إلى حدوث فراغ في السلطة داخل المجموعة التي تقول الشرطة إنها تسعى للسيطرة على تجارة المخدرات والتبغ غير المشروع في المنطقة.
وقد رُبط حساب "وان بيرسنت" بواقعة اقتحام منزلي عنيفة في منطقة "سبرينغفيل" يوم ١٥ نيسان، تلاها هجوم عنيف آخر على المنزل نفسه بعد أسبوع. وخلال الحادث الثاني، زُعم أن رجلاً يبلغ من العمر ٣٤ عاماً تعرض للاختطاف نتيجة خطأ في تحديد الهوية، مما أسفر عن إصابته بجروح خطيرة.
كما ارتبط الحساب بحادث حرق متعمد في فندق بمنطقة جنوب ملبورن في نيسان، بالإضافة إلى حوادث حرق أخرى شملت مركبة في "موني بوندز" ومتجراً للمثلجات في "ويليامزتاون" خلال شهر آذار.
وقد وُجهت اتهامات للأشخاص المتورطين في تنفيذ الهجوم الثاني في "سبرينغفيل" وحادث الحرق في "ويليامزتاون".
يُذكر أن شرطة فيكتوريا أطلقت في أبريل/نيسان عملية أمنية تحت اسم "عملية إكليبس"، للتصدي للهجمات التي تستهدف منشآت قطاع الضيافة في ملبورن.

بن كارول متفائل: كلّ انتخابات قابلة للفوز


بن كارول

على الرغم من أن استطلاعات الرأي تشير إلى أن الفوز في الانتخابات في فيكتوريا بات في متناول زعيمة المعارضة جيس ويلسون، إلا أن رئيس الحكومة العمالي بن كارول لا يزال متفائلاً.
ويقول كارول لوكالة الأنباء الأسترالية: "أنا على يقين بأن كل انتخابات يمكن الفوز بها". واستقل بن كارول حافلة الحملة الانتخابية نحو "بنديغو إيست"، وهي الدائرة الانتخابية التي شغلتها رئيسة حكومة الولاية السابقة عن حزب العمال، جاسينتا ألان، على مدى السنوات السبع والعشرين الماضية.
وطليت الحافلة باللون الأحمر، وأثناء الحديث ،يؤكد كارول أن والديه لم ينشآ في ظل الامتيازات التي يتمتع هو بها اليوم.
يقول: "لقد غرسا فيّ قيمة العمل الجاد، وعلّماني ألا أنسى أبداً جذوري ومن أين أتيت".
ويضيف: "لقد حرصت على جعل هذه المبادئ في صميم سياساتي".
ويتابع: "لهذا السبب، تركز حملتي –التي أقودها من على متن هذه الحافلة– على النضال من أجل العمال، وضمان حصولهم على مستشفى محلي متميز وخدمات طب أسنان مجانية، مع إدراكنا التام بأننا نمر بأوقات عصيبة".
ويضيف: "نحن نعيش في خضم أزمة تتعلق بتكلفة المعيشة".
ويسعى حزب العمال إلى تحقيق إنجاز تاريخي بالفوز بولاية رابعة على التوالي في انتخابات ولاية فيكتوريا المقررة في ٢٨ تشرين الثاني الجاري.
لكن استطلاعات الرأي ترسم صورة قاتمة للحزب الحاكم حالياً.
فقد أظهر أحدث استطلاع أجرته مؤسستا "ريد بريدج غروب"، و"أكسنت ريسيرش" –ونشرته صحيفة "أستراليان فاينانشال ريفيو"– حصول ائتلاف حزب الأحرار والحزب الوطني على ٣١٪ من الأصوات، بينما تراجع حزب العمال بنقطة واحدة ليصل إلى ٢٣٪، يليه مباشرة حزب "أمّة واحدة" بنسبة ٢٢٪.
لكن بالنسبة للسيد كارول، الذي تولى منصبه قبل خمسة أشهر فقط –عقب تغيير قياديّ مضطرب أدى إلى استقالة السيدة ألان–، لا يوجد متسعٌ من الوقتَ للراحة أو التراخي.
وقد تعهد رئيس الحكومة الجديد بأن "النزاهة لن تكون خياراً، بل أمراً حتمياً" في إدارته.
ويوجه رئيس الحكومة اهتمامه نحو التصويت المبكر، حيث خرج للقاء سكان ولاية فيكتوريا الذين بدأوا الإدلاء بأصواتهم في الانتخابات. وشملت جولته زيارةً عفويةً إلى أحد مراكز الاقتراع في دائرته الانتخابية "نيدري"، وهي الدائرة التي احتفظ بمقعدها في انتخابات عام ٢٠٢٢ بفارق ٦,٧ في المئة من الأصوات. ومع ذلك، لم يكن بعض الناخبين راضين تماماً عن ممثلهم الحالي، الذي يشغل مقعد الدائرة الانتخابية في شمال غرب ملبورن لصالح حزب العمال منذ انتخابات فرعية جرت عام ٢٠١٢.
ويدرك السيد كارول أن أمامه تحدياً صعباً، لكنه يؤكد أنه سيواصل جولاته الميدانية، وزيارة المراكز المجتمعية، والتفاعل المباشر مع السكان المحليين.
ووقفت زوجته، فيونا روثفيل، إلى جانبه طوال فترة الحملة الانتخابية.
وصعدت فيونا إلى المنصة لتقديم زعيم حزب العمال خلال حفل الإطلاق الرسمي للحملة، وروت كيف ساهم نظام المستشفيات العامة في إنقاذ حياة ابنتهما "مادلين".
كما كانت حاضرة أيضاً عندما توقفت حافلة حملة حزب العمال في أحد فروع مطاعم "ماكدونالدز".
وعند سؤاله عن مدى أهمية الدعم الذي قدمته زوجتهخلال الفترة التي سبقت الانتخابات، أجاب السيد كارول: "بشكل كبير".
ويقول: "أستمد منها الإلهام والطاقة لأنها زوجتي المناضلة، وهذا ما أحبه فيها".
ويضيف: "دائمًا ما تُشجعني قائلةً: عليك أن تُناضل كل يوم يا بن، إنه لشرف عظيم".
وعلى الرغم من أن استطلاعات الرأي تُشير إلى أن السيد كارول يواجه تحديًا كبيرًا للاحتفاظليس فقطبمنصبه الحكومي، بل وربما بمقعده في البرلمان، إلا أنه لا يزال متفائلًا.
ويقول إنه يُريد الفوز في الانتخابات، وتأمين أعلى منصب في الولاية بجدارة، وإبقاء الطبقة العاملة في صميم اهتماماته.
كما يقول: "كل انتخابات قابلة للفوز".

ميلدورا: اعتقال ١١ شخصاً في قضية أسلحة

ألقي القبض على أحد عشر شخصًا، وضُبطت كمية من الأسلحة النارية المقلدة والأسلحة والمخدرات خلال عملية أمنية استهدفت الأسلحة النارية في ميلدورا الأسبوع الماضي.
ومن بين المقبوض عليهم، رجل يبلغ من العمر ٥٤ عامًا، يُزعم أنه فرّ من منزله في ميلدورا أثناء تفتيش للتأكد من الالتزام بأوامر حظر حيازة الأسلحة النارية. أسفر تفتيش المنزل عن العثور على سلاحين ناريين مقلدين وأكثر من ٣٠٠٠ دولار نقدًا. عثرت الشرطة لاحقًا على الرجل مختبئًا في مرآب جاره.
وألقي القبض على امرأة تبلغ من العمر ٤٣ عامًا كانت موجودة في العنوان المذكور، وذلك بموجب ثلاث مذكرات توقيف سابقة.
كما أُلقي القبض على رجل يبلغ من العمر ٣٤ عامًا بعد أن عثرت الشرطة على ذخيرة يُزعم أنها مخبأة في دورة مياه خلال تفتيش روتيني للتأكد من امتثاله لأمر حظر حيازة الأسلحة النارية في منزله بمدينة ميلدورا. وصادرت الشرطة أيضًا ألعابًا نارية، وهرمون التستوستيرون، وقبضة حديدية. كما اعتقل رجل يبلغ من العمر ٣٦ عامًا.
وقال المشرف توم نيرن، قائد قسم الشرطة في ميلدورا:
"لا تزال الأسلحة النارية غير القانونية تشكل خطراً كبيراً على سلامة المجتمع... غالباً ما ترتبط هذه الأسلحة بجرائم خطيرة وعنيفة، لذا فإن منع وصولها إلى أيدي المجرمين يُعد أمراً بالغ الأهمية للحفاظ على سلامة مجتمعنا".
أضاف: "سنواصل استهداف الأشخاص الذين يحوزون الأسلحة النارية بشكل غير قانوني بشكل استباقي، وسنعمل على تطبيق أوامر حظر حيازة الأسلحة النارية ومحاسبة المخالفين."

جويس: "أمة واحدة" يحظى بدعم واسع


بارنابي جويس

يرى بارنابي جويس أن حصول حزب "أمّة واحدة" على ربع مقاعد المجلس الأعلى في ولاية فيكتوريا، وعدد مماثل من المقاعد في المجلس الأدنى، سيُعدّ انتصاراً للحزب.
ويقول نائب رئيس الوزراء السابق والعضو الفيدرالي عن دائرة "نيو إنغلاند" إن حزبه يحظى بدعم مجتمعي واسع، لكنه يواجه تحدياتٍ كبيرة في انتخابات ٢٨ تشرين الثاني الجاري.
وصرح لوكالة الأنباء الأسترالية قائلاً: "نحن لا نواجه ائتلاف الحزب الليبرالي، ولا نواجه الاشتراكيين" – في إشارة منه إلى المعارضة وحزب العمال.
وأضاف: "نحن في الواقع نواجه تحالفاً يجمع بين الاشتراكيين والليبراليين، لأن أصواتهم تصب في اتجاه واحد".
ويؤكد جويس أن المزاج العام في الدوائر الإقليمية الرئيسية في فيكتوريا يميل بوضوح لصالح حزب "أمّة واحدة".
ويتوقع أن يحل حزب العمال في المرتبة الثالثة في العديد من الدوائر، مما يترك حزبي الأحرار و"الوطني" (الائتلاف المعارض في فيكتوريا) في منافسةٍ مع "أمّة واحدة" على الصدارة.
وبالتالي، فإن الدور الرئيسي لحزب العمال سيتمثل في "تفضيلاتهم" الانتخابية (أصوات ناخبيهم التي تُنقل لمرشحين آخرين)، والتي يتوقع جويس أن تكون ضد مصلحة "أمّة واحدة".
وقال: "لا يكفي أن نهزم طرفاً واحداً؛ علينا أن نهزم طرفين".
وهذا تقديرٌ أكثر واقعيةً وتحفظاً مقارنةً برؤية وارن بيكرينغ، زعيم حزب "أمّة واحدة" في فيكتوريا، الذي يطمح إلى تحقيق فوز صريح.
لكن تشير استطلاعات الرأي إلى أن الفوز في الانتخابات بات في متناول زعيمة المعارضة جيس ويلسون. وهذا يطرح سؤالاً أكثر إلحاحاً: هل سيتعاون حزب "أمّة واحدة" مع الآخرين في حال أسفرت الانتخابات عن برلمانٍ معلّق (دون أغلبية مطلقة لأي طرف)؟
ويرى جويس –الذي انضم إلى الحزب بقيادة بولين هانسون في أواخر عام ٢٠٢٥– أن الاختبار الحقيقي للحزب سيكون في انتخابات ولاية نيو ساوث ويلز المقررة في آذار.
والسبب هو أن حزب العمال، بقيادة كريس مينس، سيخوض منافسةً أقوى، مما يمهد الطريق لصراع حقيقي حول "التفضيلات" الانتخابية بين حزب "أمّة واحدة" والائتلاف.
ويضيف أن أنباءً عن احتمال هزيمة حزب العمال في ولاية فيكتوريا قد وصلت إلى كانبرا، وهو ما يتجلى في الغياب النسبي لرئيس الوزراء أنتوني ألبانيزي عن حملة الحزب الانتخابية.
وأضاف قائلاً: "السيد ألبانيزي لا يمثل أي إضافة إيجابية على الإطلاق، لا من قريب ولا من بعيد".
وأشار السيد جويس إلى أنه بغض النظر عن كيفية الإدلاء بالأصوات في فيكتوريا، فإن المزاج العام في الدوائر الانتخابية الإقليمية الرئيسية يميل بوضوح لصالح حزب "أمة واحدة".
وذكر أن قضايا تكلفة الطاقة والتغير المناخي هي المحركات الرئيسية لناخبي المناطق الإقليمية، معتبراً أن الناخبين لا يثقون في أي من الحزبين الرئيسيين لتحقيق تطلعاتهم في هذا الشأن.
ويتخذ حزب "أمة واحدة" موقفاً أكثر تشدداً تجاه الطاقة المتجددة مقارنة بحزب العمال أو الائتلاف؛ إذ يتضمن برنامجه تعهداً بإلغاء هدف "صافي الانبعاثات الصفري" والاستمرار في الاعتماد على الفحم.
ويأتي هذا الموقف رغم التحليلات –بما في ذلك تحليلات "مشغل سوق الطاقة الأسترالي"– التي تشير إلى أن التوسع المدروس والموثوق في مصادر الطاقة المتجددة يعد أمراً بالغ الأهمية لضمان توفير طاقة بأسعار معقولة وموثوقة في ولاية فيكتوريا.
ورداً على سؤال حول استطلاعات الرأي الأخيرة التي تشير إلى تماسك موقف "الحزب الوطني" في مواجهة صعود حزب "أمّة واحدة"، قلل السيد جويس من أهمية هذه النتائج، مؤكداً أن الناخبين في الدوائر الانتخابية الرئيسية يتوقون بشدة إلى التغيير.
وقد أدلى السيد جويس بهذه التصريحات بينما كان في طريقه إلى مزرعة ألبان في "سوان هيل" شمال غرب فيكتوريا، استعداداً للعودة إلى دياره بعد أيام قضاها في جولة انتخابية.
وخرج السيد جويس بانطباع بأن الحملة الانتخابية للحزب كانت مهنية ومنظمة بشكل جيد، على الرغم من الجدل الذي أحاط بعملية تدقيق المرشحين في الحزب.
وقال: "معظم مرشحي حزب "أمّة واحدة" لم يسبق لهم العمل في السياسة، لكن أداءهم في التعامل مع المواقف المباشرة يتحسن باستمرار".

اعتقال رومانيين في قضية احتيال مالي

وجه محققون من فرقة الجرائم المالية اتهامات لرجلين يُزعم ارتباطهما بعمليات احتيال باستخدام أجهزة نسخ بيانات البطاقات المصرفية، بقيمة تجاوزت ١٤٨ ألف دولار، وتعود صلة هذه العمليات بشبكة إجرامية منظمة من رومانيا.
وتم إلقاء القبض على الرجلين اللذين يحملان الجنسية الرومانية، يبلغان من العمر ٣٦ و٥٢ عاماً.
ووُجهت لكل منهما تهمة الحصول على منفعة مالية عن طريق الخداع.
ومن المقرر أن يمثل الرجلان أمام محكمة ملبورن الجزئية في ١٧ شباط ٢٠٢٧.
كما صادرت الشرطة من الموقع أدوات لنسخ بيانات البطاقات، وأغطية لوحات مفاتيح مزيفة، وأجهزة لقراءة البطاقات، ووحدات تخزين، وعددًا كبيرًا من بطاقات الذاكرة، ومبلغًا نقديًا يقارب ٢٠٠٠ دولار، بالإضافة إلى هواتف محمولة وأجهزة حاسوب محمول، وعدد كبير من بطاقات الهدايا.
وخلال تفتيش سيارة من طراز "مازيراتي ليفانتي" كانت موجودة في العقار، عُثر على ما يُعتقد أنه جواز سفر إيطالي مزور.
يُذكر أن التحقيقات كانت قد بدأت في شهر آب من هذا العام، حيث يشتبه المحققون في أن الرجلين مسؤولان عن تركيب أجهزة لنسخ بيانات البطاقات في عدد من أجهزة الصراف الآلي في أنحاء ولاية فيكتوريا.

الجامعة اللبنانية الثقافية في العالم تحيي الذكرى الـ83 لاستقلال لبنان في أستراليا وتكرم رجل وامرأة العام 2026

احتفال وطني وثقافي يجمع لبنان وأستراليا، ويكرم الكفاءات اللبنانية المتميزة في ميادين العلم والثقافة


رئيس البلدية بلال الحايك


الوزير جهاد ديب


رئيس الجامعة بدوي الحاج


النائب مارك كور


المكرّم أسعد المصري


المكرّمة جومانا البابع


قنصل لبنان العام في سيدني ريمون شملاتي،
قنصل لبنان العام في ملبورن طنوس قبعيتي والأب جان قرعان


رؤساء وأعضاء فروع الجامعة الثقافية


جو خوري، مارك كور، بلال الحايك وخليل إبراهيم


ويندي فينيانوس، د. عماد برو، إيلي عاقوري وليلى الخوري


السفير شربل معكرون وعقيلته، سام كرنيب، كابتن زاك وحضور


كابتن زاك، عماد مطر وسايد مخايل


فرع الجامعة في ملبورن فيكتوريا


تيار المستقبل أستراليا


أكرم المصري والجمعية الدرزية مع المكرّم أسعد المصري


السفيرة ميرنا الخولي، القنصل سارة ديراني ونضال حمزة وحضور

في أجواء وطنية وثقافية مفعمة بالاعتزاز بلبنان، وبالانتماء إلى أستراليا، أحيا المجلس القاري للجامعة اللبنانية الثقافية في العالم – أوقيانيا، الذكرى الثالثة والثمانين لاستقلال لبنان، خلال حفل عشاء أقيم مساء الجمعة ٢٠ تشرين الثاني ٢٠٢٦، حيث غصّت قاعة La Castelle في بانكستاون، سيدني، بحضور رسمي ودبلوماسي وبرلماني وثقافي واجتماعي واسع، ومشاركة حشد من أبناء الجالية اللبنانية ومكونات المجتمع الأسترالي.

وجاء الاحتفال مناسبة لتجديد الوفاء للبنان، والاعتزاز بتاريخه وهويته الوطنية وثقافته، والتأكيد على أهمية استقلاله وسيادته ووحدة أراضيه، وعلى الدور الذي تضطلع به الجامعة اللبنانية الثقافية في العالم في صون التراث اللبناني، وتعزيز روابط أبناء الانتشار بوطنهم الأم، وترسيخ حضورهم ومساهماتهم في المجتمعات التي يعيشون فيها.

وشارك في الاحتفال سفيرة لبنان لدى أستراليا السيدة ميرنا خولي، ورئيس بلدية كانتربري بانكستاون السيد بلال الحايك، والوزير في حكومة نيو ساوث ويلز السيد جهاد ديب، ممثلاً رئيس حكومة الولاية السيد كريس مينس، والنائب مارك كوري، ممثلاً زعيمة المعارضة في الولاية السيدة كيلي سلون، إلى جانب عدد من الشخصيات الرسمية والدبلوماسية والبرلمانية، وممثلي البلديات والمؤسسات والجمعيات، وأعضاء السلك الدبلوماسي والقنصلي اللبناني، ومن بينهم القنصل العام في سيدني الأستاذ ريمون شملاتي، والقنصل العام في ملبورن الأستاذ طنوس قبعيتي، وقنصل لبنان في سيدني الدكتورة سارة الديراني، فضلاً عن ممثلي المؤسسات الإعلامية والاجتماعية والثقافية، وشخصيات من مختلف مكونات المجتمع الأسترالي وممثلين عن فروع الجامعة اللبنانية الثقافية في ملبورن وبرزبن، الذين أتوا للمشاركة، خصيصاً، في هذا الاحتفال الاستقلالي .

الاستقلال... مناسبة للوفاء للوطن ولتعزيز الهوية

قدّمت الحفل السيدة زينة عيسى، التي استهلت المناسبة بالتأكيد على أن هذا اللقاء لا يقتصر على الاحتفاء بذكرى الاستقلال، بل يحمل رسالة أعمق تتمثل في المحافظة على التراث اللبناني، وتعزيز الروابط بين أبناء الجالية اللبنانية حول العالم، وترسيخ قيم الوحدة والتضامن، مع احترام خصوصية الأفراد وتنوّعهم ضمن الجماعة، وهي قيم تشكّل جوهر رسالة الجامعة اللبنانية الثقافية في العالم.

وبهذه الروح، دعت الحضور إلى الوقوف احتراماً للنشيدين الوطنيين الأسترالي واللبناني، في مشهد عبّر عن الاعتزاز بوطن الجذور لبنان، والتقدير لوطن الانتماء أستراليا، وعن التلاقي بين الهوية اللبنانية والمواطنة الأسترالية، في إطار من الوفاء والاحترام المتبادل.

وتخلل افتتاح الحفل عرض تراثي لبناني مميز، شمل الزفة والدبكة الشعبية، استحضر أجواء الفرح اللبناني الأصيل، وأضفى على المناسبة طابعاً ثقافياً يعكس غنى التراث اللبناني وتنوعه، ويؤكد حضوره المتجدد في وجدان الأجيال اللبنانية في الاغتراب.

كلمات رسمية تؤكد دور الجالية اللبنانية ورسالة الجامعة

تناولت الكلمات الرسمية معاني الاستقلال، وأهمية الحفاظ على سيادة لبنان ووحدته، وتاريخ الهجرة اللبنانية إلى أستراليا، وما حققه أبناء الجالية اللبنانية من إنجازات وإسهامات في مختلف المجالات الاقتصادية والاجتماعية والثقافية والعلمية، ودورهم في تعزيز التعددية الثقافية وبناء مجتمع أسترالي متماسك.

وأكد رئيس بلدية كانتربري بانكستاون السيد بلال الحايك، في كلمته، أهمية الدور الذي تؤديه الجالية اللبنانية في المجتمع الأسترالي، مشيداً بإسهامات أبنائها في مختلف القطاعات، وداعياً إلى الاعتزاز بالجذور والمحافظة على التراث والهوية اللبنانية، باعتبارهما جزءاً أصيلاً من النسيج الثقافي الغني للمجتمع الأسترالي.

من جهته، شدّد الوزير جهاد ديب على أهمية التلاقي بين الهوية اللبنانية والمواطنة الأسترالية، مشيداً بالدور الذي يؤديه رئيس المجلس القاري للجامعة اللبنانية الثقافية في العالم، المهندس بدوي الحاج، في إعادة بناء الجامعة وتعزيز حضورها ودورها في أوساط الجالية اللبنانية.

كما أشاد النائب مارك كوري بإسهامات اللبنانيين في قطاع الأعمال وفي مختلف المجالات الاجتماعية، مؤكداً أهمية ما يقدّمونه للمجتمع الأسترالي من خبرات وإنجازات ومبادرات.

وفي رسالة مصوّرة، أكد الرئيس العالمي للجامعة اللبنانية الثقافية في العالم الدكتور إبراهيم قسطنطين التزامه بمواصلة العمل لتعزيز العلاقات بين اللبنانيين في الانتشار والدول التي يقيمون فيها، مشدداً على أن الجامعة ستبقى شريكاً داعماً لكل الجهود التي تبذلها الدولة اللبنانية لاستعادة الأمن والاستقرار، وتعزيز حضور لبنان ومكانته، وترسيخ التواصل بين الوطن وأبنائه في الاغتراب.

وكانت الكلمة الختامية للكلمات الرسمية لرئيس المجلس القاري في الجامعة، المهندس بدوي الحاج، الذي أكد أهمية المحافظة على وحدة لبنان وسيادته واستقلاله، وتعزيز الروابط بين الوطن الأم وأبنائه في الاغتراب، مشيراً إلى الدور الذي تضطلع به الجامعة اللبنانية الثقافية في العالم في صون الثقافة اللبنانية، وترسيخ الهوية الوطنية، ونقل التراث والقيم اللبنانية إلى الأجيال الجديدة.

كما أشار إلى أهمية هذه المناسبة التي شكلت وللمرة الأولى في تاريخ الجالية اللبنانية حضور رؤوساء البعثات الدبلوماسية اللبنانية لدى أستراليا تحت سقف واحد مجتمعين مع الجالية على حب الوطن. كما شدّد على أهمية دور الجامعة كإطار جامع للبنانيين في الانتشار، وكجسر للتواصل الثقافي والإنساني بين لبنان وأستراليا، بما يعزز قيم الانتماء والتعاون والتعددية، ويؤكد حضور الجالية اللبنانية كشريك فاعل في المجتمع الأسترالي، وختم الحاج مذكّراً بأنّ " الاغتراب هو رسالة لبنان إلى العالم، وعلى هذا الاغتراب أن يبقى صورة لبنان الناصّعة والمُشرّفة في كافة أرجاء المعمورة" .

وفي محطة بارزة من الاحتفال، خصّ المجلس القاري للجامعة اللبنانية الثقافية في العالم – أوقيانيا، شخصيتين أكاديميتين لبنانيتين متميزتين بالتكريم، تقديراً لمسيرتهما العلمية وإنجازاتهما الأكاديمية والثقافية، ومنحهما لقب رجل وامرأة العام ٢٠٢٦.

فقد مُنحت البروفيسورة جمانة البابع لقب امرأة العام ٢٠٢٦، تقديراً لمسيرتها الأكاديمية وإسهاماتها العلمية والثقافية، وما قدّمته من عطاء في مجال التعليم والبحث والدراسات الأدبية والثقافية، بما يعكس صورة مشرّفة للكفاءات اللبنانية في المؤسسات الأكاديمية الأسترالية والدولية.

كما مُنح البروفيسور أسعد المصري لقب رجل العام ٢٠٢٦، تقديراً لإنجازاته العلمية والبحثية المتميزة، ومكانته الأكاديمية، ومعروفيته الدولية، وإسهاماته في أكثر من مجال علمي، وما يمثّله من نموذج للكفاءة اللبنانية التي تسهم في تطوير المعرفة والبحث العلمي ورفع اسم لبنان في المحافل الأكاديمية الدولية.

ويأتي هذا التكريم في إطار حرص الجامعة على الاحتفاء بالكفاءات اللبنانية المتميزة، وإبراز النماذج التي تجسّد قيم الاجتهاد والتميز والعطاء، وتؤكد أن اللبنانيين في الاغتراب لا يحافظون على هويتهم وجذورهم فحسب، بل يسهمون أيضاً في صناعة المعرفة والتقدم وخدمة المجتمعات التي يعيشون فيها.

وقد شكّل تكريم البروفيسورة جمانة البابع والبروفيسور أسعد المصري رسالة تقدير لكل لبناني يحقق النجاح بجهده وعلمه وعطائه، ورسالة اعتزاز إلى الأجيال الجديدة بأن العلم والثقافة والعمل الجاد هي من أبرز المسارات التي ترفع اسم لبنان وتعزز مكانته في العالم.

وعقب الكلمات الرسمية ومراسم التكريم، تواصلت الأمسية ببرنامج فني متنوع شارك فيه فنانون ومتطوعون، وسط أجواء من الفرح والتفاعل، تخللتها الموسيقى والدبكة اللبنانية، في تعبير عن روح المحبة والتضامن والاعتزاز بالتراث الوطني.

وشكّل الاحتفال مناسبة وطنية واجتماعية جامعة، تجاوزت حدود المناسبة الاحتفالية لتؤكد عمق الروابط بين لبنان وأبنائه في أستراليا، وحرص الجامعة اللبنانية الثقافية في العالم على مواصلة رسالتها في تعزيز التواصل بين اللبنانيين في الانتشار، والمحافظة على الهوية والثقافة والتراث اللبناني، وتشجيع التميز والعطاء، وترسيخ حضور الجالية اللبنانية في المجتمع الأسترالي، بما يجسّد قيم المواطنة الفاعلة والتعددية الثقافية والانتماء الإنساني.

وفي ختام المناسبة، توجه المجلس القاري للجامعة اللبنانية الثقافية في العالم – أوقيانيا، بالشكر والتقدير إلى الشخصيات الرسمية والدبلوماسية والبرلمانية، وإلى جميع الحضور والمكرّمين، وأعضاء اللجنة المنظمة، والمتطوعين والفنانين، وكل من ساهم بجهده ودعمه في إنجاح هذا الاحتفال، الذي جسّد صورة مشرّفة عن لبنان وجاليته في أستراليا، وعن رسالة الجامعة في الجمع بين الوفاء للوطن، والاعتزاز بالهوية، والانفتاح على المجتمع الأسترالي.

الأمانة العامة

المجلس القاري للجامعة اللبنانية الثقافية في العالم – أوقيانيا

سيدني – أستراليا

تصوير أبو جورج

المطران طربيه يختتم زيارته الرعوية الأولى إلى البرازيل: أكبر جالية لبنانية في العالم وشهادة حية على غنى التراث والتنوع


المطران أنطوان شربل طربيه وإدغار ماضي مع رجال الدين والراهبات


المطران أنطوان شربل طربيه


مع أبناء من الجالية ورجال دين وشخصيّات


ومع جمع من أبناء الجالية


المطران ماضي وطربيه أثناء أحد اللقاءات في البرازيل


المطران ماضي وطربيه والكهنة أثناء القداس

اختتم صاحب السيادة المطران أنطوان–شربل طربيه زيارته الرعوية الأولى إلى البرازيل بلقاء الإكليروس الماروني، حيث ألقى مواعظ الرياضة الروحية السنوية للكهنة على مدى أربعة أيام، تحت عنوان: "متجذّرون في أنطاكية: هوية الكاهن الماروني في البرازيل ورسالته".

وكان صاحب السيادة المطران إدغار ماضي، راعي الأبرشية المارونية في البرازيل، قد وجّه الدعوة إلى المطران طربيه للقيام بهذه الزيارة التي تضمّنت برنامجًا روحيًا ورعويًا ورسميًا حافلًا، تمحور بشكل أساسي حول لقاء أبناء وبنات الجالية اللبنانية والموارنة المنتشرين في مختلف المناطق البرازيلي. ورافق رجل الأعمال السيد إيلي حاكمة، مشكورًا، المطرانين ماضي وطربيه في مختلف محطات الزيارة.

ومن أبرز محطات الزيارة اللقاء الذي عُقد في مدينة ريو دي جانيرو مع القنصل العام للبنان السيد جو ترك، بحضور أبناء الرعية وأفراد الجالية اللبنانية، حيث جرى التوقف عند واقع الجالية ودورها في تعزيز العلاقات التاريخية والثقافية بين لبنان والبرازيل.

كما شملت الزيارة ولاية كامبيناس، حيث شارك المطران طربيه في قداس احتفال يوبيل السبعين عامًا على انطلاق رسالة الرهبانية اللبنانية المارونية في البرازيل، الذي ترأسه المطران ماضي بحضور رئيس الرسالة الأب بيار بو زيدان والأباء سلوانس شمعون وسليمان عيد. وأقيمت المناسبة في كنيسة القديس شربل، وهي أول كنيسة للقديس شربل في البرازيل، أعقبها عشاء احتفالي في قاعة الكنيسة جمع ابناء الجالية هناك. وتوجّه المطران ماضي وطربيه في اليوم التالي إلى العاصمة برازيليا، حيث التقى سعادة سفير لبنان لدى البرازيل السيد إلياس نقولا، الذي أقام مأدبة عشاء جمع فيها أبناء الرعية والجالية اللبنانية. واحتفل المطران ماضي بالقداس الالهي في كنيسة مار شربل هناك وعاونه فيه المطران طربيه وكهنة الرعية. وقد شكّل الاحتفال مناسبة كنسية مميزة، إذ نال أكثر من خمسين شخصًا بالغًا أسرار التنشئة المسيحية، وهي العماد والتثبيت والقربانة الأولى، وتخللت الزيارة جولة في كاتدرائية برازيليا الشهيرة بهندستها المعمارية الفريدة، والتي استُلهم منها تصميم كاتدرائية سيدة لبنان في هاريس بارك بأستراليا. أما في مدينة ساو باولو، فقد تنوعت اللقاءات والنشاطات الروحية والرعوية، سواء في كاتدرائية سيدة لبنان أو في كنيسة القديس شربل. وإلى جانب القداسات والرياضات الروحية والتأملات والصلوات، التقى المطران طربيه شبيبة الأبرشية في ندوة تناولت روحانية القديس كارلو أكوتيس وشهادته الإيمانية للشباب المعاصر، كما عقد لقاءً مع سيدات الأبرشية حول إرث البطريركين الطوباويين الجديدين، اسطفان الدويهي والياس الحويك، ودورهما في تاريخ الكنيسة المارونية ولبنان. وفي ختام الزيارة، أعرب المطران طربيه عن امتنانه للحفاوة التي لقيها، مشيرًا إلى أن رسالة الكنيسة المارونية في البرازيل تتميز بخصوصية رعوية لافتة. وقال إن خدمة الكنيسة هناك لا تقتصر على الموارنة أو على الذين هم من أصول لبنانية او مارونية، بل تمتد إلى مؤمنين من خلفيات متنوعة وجدوا في الكنيسة المارونية بيتًا روحيًا يمارسون فيه إيمانهم وينمون علاقتهم بالمسيح. وأضاف أن من العلامات المشجعة على حيوية الكنيسة المارونية في البرازيل وجود عدد من الكهنة الموارنة المتحدرين من أصول برازيلية، والذين يساهمون بفاعلية في خدمة الرعايا ونشر التراث الروحي والكنسي الماروني.

وأشار المطران طربيه أن البرازيل تحتضن أكبر جالية لبنانية في العالم، لافتًا إلى أنها بلد غني بتراثه الثقافي وتنوعه الإنساني، وجميل بطبيعته الخلابة وكرم شعبه وحسن ضيافته، الأمر الذي يجعل أبناء الجالية اللبنانية يشعرون فيه بالانتماء مما يطرح السؤال حول امكانية الحفاظ على جذورهم اللبنانية أوالمارونية أو الثقافية.

وقبل مغادرته البرازيل التقى المطران طربيه بقنصل لبنان العام في ساو بولو السيد رودريك خوري إلى مأدبة غداء بدعوة من الاستاذ يوسف فرنسيس.

واختُتمت الزيارة بعشاء تكريمي جمع المطرانين ماضي وطربيه مع الإكليروس الماروني وعدد من الأصدقاء، بدعوة كريمة من رجل الأعمال السيد جميل فضل الله في النادي اللبناني بمدينة ساو باولو.



بحضور حاكم ورئيس حكومة الولاية وشخصيات
غرفة التجارة في كانتربري - بانكستاون تحيي حفلها السنوي

























أقامت غرفة التجارة في كانتربري – بانكستاون حفلها السنوي في صالة بانكستاون سبورت، بحضور عدد كبير من الرسميين الأستراليين منهم حاكمة ولاية نيو ساوث ويلز مارغريت بيزلي، السيد كريس مينس رئيس حكومة ولاية نيو ساوث ويلز، السيدة كيلي سلون زعيمة المعارضة في الولاية مثلتها تينا عياد، الوزير طوني بورك، الوزير جايسن كلير، الوزير جهاد ديب وعقيلته أيرين ديب، الوزير ستيف كامبر، الوزيرة صوفي كوستيس، رئيس دير مارشربل الاب أسعد لحود، والاب أنتوني القزي، النائب مارك كوري، النائب جايسن لي، النائب د. دايفيد صليبا، النائب زي سون، النائب أش امبيهيبار، النائب واس فانغ، النائبة كيلي ويلكنسون، النائب شاريشما كليندا، النائب السابق جون عجاقة، رؤوساء البلديات: بلال الحايك، ويل نمش، جون فخر ونيد منون، وأعضاء البلديات: كلير رفان، دايفيد والش، جورج زخيا، هادي صالح، هاري ستافرنس، جنيفر والتر، راشيل حريقة، سعود أبو سمن، سيلفيا ألافاسي، سوكيرتي بهاتا، زالي مونجيزا، جون بول بلدي، تانيا رفول، كومندر كريستين ماكدونالد، رئيس غرفة التجارة الأسترالية اللبنانية سليم نيكولاس وعقيلته، رجل الأعمال جورج غصين وعقيلته العميدة فادية غصين، مدير البنك العربي جو رزق وعقيلته، ملكة جمال لبنان – أستراليا بيانكا الهندي، رجل الاعمال الدكتور فرانك الافاسي، رئيس تحرير جريدة المستقبل جو خوري بالإضافة إلى عدد كبير من رجال الأعمال وأصحاب المصالح ورؤساء نواد وجمعيات.

كما كان الداعم الأكبر للاحتفال مؤسسة (MY GARDIAN وغيرها من المؤسسات ورجال الأعمال وغيرهم.

كان عريف الحفل الفكاهي روب شحادي الذي أضحك الجمهور مرارا، وبعد كلمة صاحب الدعوة والي مهنا، تكلمت حاكمة الولاية السيدة مارغريت بيزلي، ثم تكلم رئيس حكومة الولاية كريس مينس، فبلال الحايك. كما تكلم النائب جهاد ديب الذي دعا في كلمته رئيس حكومة الولاية كريس مينس ليلقي كلمته. كذلك كانت هناك فرقة الدبكة الفولكلورية من التراث اللبناني الأصيل، وأيضا كان هناك وصلة عزف على الكمان ...

الحفل كان على مستوى عال من التنظيم وحسن الضيافة والبرنامج الحافل بالكلمات التي أشادتً بجهود صاحب الدعوة السيد والي مهنا وفريق العمل في غرفة التجارة.

لقاء صدفة



جو خوري، أحمد شطح وشاي جعيتاني

بعد رفع العلم اللبناني والعلم الأسترالي امام مبنى بلدية بانكستاون إلتقى الزميل جو خوري الناشطة الاجتماعية شاي جعيتاني والشاب الجامعي أحمد شطح حيث تناولا القهوة المحببة، وتم بحث مواضيع مهمة بخصوص ملكة جمال الجالية اللبنانية، والى اللقاء في جلسة ثانية قريبا.

شبيبة لبنان مذهبي في ملبورن... حين يجتمع الحب على مائدة الوطن، يتحول اللقاء إلى عرس للجالية اللبنانية



إعداد الإعلامية ريم ديب















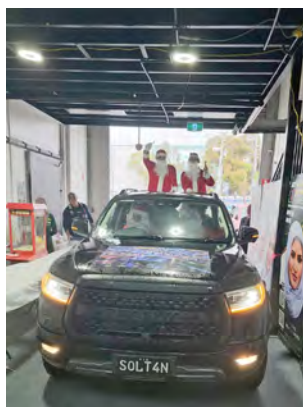









في مشهد يفيض بالمحبة والوفاء، وتتعانق فيه الذاكرة مع الحاضر، تحوّل لقاء شبيبة نادي شباب لبنان الأسترالي في مدينة ملبورن إلى احتفالية وطنيّة واجتماعيّة وإنسانيّة، وعرس لبنانيّ جامع، اختلطت فيه مشاعر الفرح بنبض الانتماء، والتقت فيه القلوب على محبة وطن لا تغيب شمسه عن وجدان أبنائه، مهما ابتعدت المسافات وتنوّعت دروب الاغتراب.

لم يكن هذا اللقاء مجرد مناسبة اجتماعيّة عابرة، بل حمل في مضمونه رسالة عميقة تؤكد أنّ اللبنانيّ، أينما حلّ وارتحل، يبقى مشدوداً إلى جذوره، متشبثاً بهويته، حاملاً وطنه في قلبه وفكره وذاكرته. فقد أثبتت الشبيبة اللبنانية أنّ الانتماء ليس كلمات تُقال أو شعارات تُرفع، بل ممارسة يومية، ومسؤولية تتوارثها الأجيال، وعهد وفاء للبنان الذي يسكن أبناءه ولا تغادرهم روحه.

وقد تميّز اللقاء بحضور سعادة القنصل العام في ولاية فيكتوريا، الدكتور طنوس قبعيتي، الذي أضفى بحضوره دعماً معنوياً ومؤسسياً للشبيبة، في تأكيد واضح على أهمية الدور الذي يضطلع به الشباب اللبناني في بلاد الاغتراب، ليس فقط في صون الهوية الوطنية، بل أيضاً في ترسيخها ونقلها إلى الأجيال الصاعدة، لتظل اللغة والتراث والعادات والقيم جسراً متيناً يصل أبناء المهجر بوطن الآباء والأجداد.

كما شرّفت اللقاء الدكتورة باسمة الحولي، الداعمة لهذا النشاط، التي كان لمساندتها وإيمانها برسالة نادي شباب لبنان الأستراليّ أثر بارز في إنجاح هذه المناسبة. وهي، بما تقدمه من دعم وتشجيع، تجسّد نموذجاً للعطاء المسؤول الذي يرى في الشباب طاقة واعدة، وفي العمل الاجتماعيّ استثماراً في المستقبل، وفي خدمة الجالية رسالة إنسانية تتجاوز حدود المناسبات.

وشهد اللقاء حضوراً لافتاً لعدد من ممثليّ المؤسسات والفعاليات الاجتماعية والسياسية والإعلامية والثقافية والفكرية، إلى جانب العائلات اللبنانية والعربية، التي اجتمعت في مشهد يعكس أصالة الروابط الاجتماعية وعمق التلاحم بين أبناء الجالية. فكانت القاعة مساحة للقاء الأجيال، وتبادل المحبة، واستعادة الذكريات، وتجديد العهد على البقاء أوفياء للقيم التي حملها اللبنانيون معهم إلى أرض أستراليا.

وكانت الأجواء، بكل تفاصيلها، لوحة إنسانيّة نابضة بالحياة؛ وجوه تبتسم، وأيد تتعانق، وأجيال تلتقي، وضحكاتٌ تنبع من القلب، في صورة تختصر معنى العائلة اللبنانية الكبيرة التي لا تفرّقها المسافات، بل تجمعها المحبة ويشدّها الحنين إلى وطن واحد.

وفي لفتة مفعمة بالود والتقدير، تخلّل المناسبة الاحتفال بعيد ميلاد الدكتورة باسمة الحولي، داعمة النشاط، والقائد طوني عيد، مؤسس نادي شباب لبنان الأسترالي. وقد تحوّلت هذه اللحظات إلى محطة وجدانيّة جميلة، عبّرت فيها الحشود عن محبتها وامتنانها لهما، وسط الزغاريد والتصفيق وأجواء الفرح، فيما ارتفعت التهاني مع تقطيع قالب الحلوى، تكريماً لعطائهما وتقديراً لما يبذلانه في سبيل خدمة الشبيبة والجالية وتعزيز حضورها الاجتماعي والوطني.

وفي إطار التقدير لكل من ساهم في إنجاح هذه المناسبة وإضفاء أجواء الفرح عليها، توجّهت تحية شكر وامتنان إلى السيد نعمة البيطار، رئيس الجامعة اللبنانية الثقافية في العالم — فرع ملبورن، على دعمه الكريم ومساهمته القيّمة، ولا سيما مبادرته بإحضار شخصية سانتا كلوز، التي أضفت على احتفالات الأعياد المجيدة أجواءً من البهجة والدهشة، ورسمت الابتسامة على وجوه الأطفال، وأدخلت الفرح إلى قلوب العائلات.

كما استحقّ استديو عبوشي تحية تقدير على مواكبته الإعلاميّة المميزة وتغطيته لهذا اللقاء، مساهماً في توثيق لحظاته ونقل صورته المشرقة إلى أبناء الجالية والرأي العام.

إنّ ما شهدته ملبورن في هذا اللقاء يتجاوز حدود الاحتفال، ليعبّر عن حقيقة راسخة مفادها أنّ الجاليات اللبنانية في الاغتراب ليست تجمّعات بشريّة فحسب، بل امتداد حي للبنان، يحمل ثقافته وتاريخه وروحه، ويعمل على صون هويته وتعزيز حضوره في المجتمعات التي يعيش فيها.

لقد أثبتت شبيبة نادي شباب لبنان الأسترالي أنّ الشباب حين يجتمعون حول قضية وطنية وإنسانية، يصبحون أكثر من مجرد مجموعة؛ يصبحون عائلة متماسكة، ورسالة محبة، وطاقة أمل، وجسراً يصل الماضي بالمستقبل. ومن هنا تبرز أهمية المبادرات التي تحتضن طاقات الشباب وتفتح أمامهم أبواب المشاركة والعطاء، ليكونوا شركاء حقيقيين في بناء مجتمعهم، وحملة أمانة الانتماء إلى وطنهم.

هكذا كانت ملبورن على موعد مع لبنان بكل ما يحمله من دفء وكرم وأصالة، وهكذا تحوّل اللقاء إلى عرس للجالية، عنوانه المحبة، ومضمونه الوفاء، ورسالته أنّ الوطن لا يُقاس بالمسافات، بل بمقدار ما يحتلّه من مكانة في النفوس.

نعم، لبنان مذهبيّ.. وطن نحمله في قلوبنا، ونورّث حبّه لأبنائنا، ونصون هويته أينما كنّا.

نادي شباب لبنان الأستراليّ: محبة تجمع، وهوية توحّد، وشباب يصنعون المستقبل.

قم بالتصويت هذا السبت

Victorian Electoral Commission

انتخابات ولاية فيكتوريا

إذا كنت مسجلاً في السجل الانتخابي للولاية، فيمكنك التصويت في أي مركز تصويت يوم **السبت 28 نوفمبر/تشرين الثاني** بين الساعة **8 صباحاً** و **6 مساءً**.

طرق التصويت

يمكنك التصويت مبكراً من الآن وحتى الساعة **6 مساءً** من يوم **الجمعة 27 نوفمبر/تشرين الثاني** للإدلاء بصوتك قبل يوم الانتخابات.

تشمل الطرق الأخرى للتصويت ما يلي:

- التصويت عبر البريد
- التصويت عبر الهاتف للناخبين المؤهلين.

قم بزيارة **vec.vic.gov.au** أو امسح رمز QR لمعرفة خيارات وأماكن وأوقات التصويت.

التسجيل والتصويت الفوري

إذا لم تكن مسجلاً في السجل الانتخابي، فيمكنك التسجيل والتصويت في مركز تصويت في يوم الانتخابات. يجب أن تكون:

- مواطناً أسترالياً
- عمرك 18 سنة أو أكبر
- مقيماً في فيكتوريا.

للتسجيل والتصويت يوم **السبت 28 نوفمبر/تشرين الثاني**، خذ معك إحدى هذه الوثائق إلى مركز التصويت:

- جواز سفرك الأسترالي
- رخصة قيادتك الأسترالية أو رخصة التدرّب على القيادة
- إشعار رسوم المجلس البلدي باسمك
- فاتورة خدمات باسمك وتتضمن عنوانك الحالي، إذا لم يكن لديك جواز سفر أو رخصة قيادة أو إشعار رسوم المجلس البلدي.

أماكن التصويت

من الأسهل التصويت في منطقتك الانتخابية، ولكن يمكنك التصويت في أي مركز تصويت في فيكتوريا.

إذا كنت في ولاية أخرى أو خارج البلاد، أو لا تستطيع الوصول إلى مركز تصويت، قم بزيارة **vec.vic.gov.au** للاطلاع على خيارات التصويت وساعات العمل.

التصويت إلزامي

التصويت إلزامي لجميع المسجلين في السجل الانتخابي للولاية في تمام الساعة **8 مساءً** يوم **الثلاثاء 3 نوفمبر/تشرين الثاني**.

قم بزيارة **vec.vic.gov.au** للتحقق من تسجيلك.

قد تتعرض لغرامة مالية إذا لم تصوّت.

صوّت يوم السبت 28 نوفمبر/تشرين الثاني من الساعة 8 صباحاً حتى 6 مساءً.

كيفية التصويت

ستحصل على ورقتي اقتراع:

- ورقة اقتراع صغيرة للمجلس التشريعي الأدنى (الجمعية التشريعية)
- ورقة اقتراع كبيرة للمجلس الأعلى (المجلس التشريعي).

اقرأ التعليمات المتضمنة في أوراق الاقتراع بعناية.

ورقة الاقتراع الصغيرة

قم بترقيم **جميع** المربعات على ورقة اقتراع الجمعية التشريعية.

اكتب الرقم **1** في المربع المجاور للمرشح الذي ترغب في انتخابه أولاً. ثم رقّم جميع المربعات الأخرى بحسب الترتيب الذي تختاره.

ورقة الاقتراع الكبيرة

توجد طريقتان للتصويت للمجلس التشريعي الأعلى. يمكنك التصويت:

- **فوق الخط** من خلال كتابة الأرقام من **1** إلى **5** على الأقل في المربعات الموجودة فوق الخط الأفقي الأسود للأحزاب أو المجموعات التي ترغب في انتخابها أولاً
- **تحت الخط** من خلال كتابة الأرقام من **1** إلى **5** على الأقل في المربعات الموجودة تحت الخط الأفقي الأسود للمرشحين الذين ترغب في انتخابهم أولاً.

امسح رمز QR أو قم بزيارة **vec.vic.gov.au** للحصول على جميع المعلومات المتعلقة بانتخابات الولاية.

131 832
info@vec.vic.gov.au
vec.vic.gov.au

@electionsvic

بتفويض من S Bluemmel،
مفوّض الانتخابات،
530 Collins Street،
ملبورن، فيكتوريا.

يوم الانتخابات
السبت
28
نوفمبر/تشرين الثاني

For enquiries in languages other than English:
• አማርኛ (Amharic) 03 9209 0190, • العربية (Arabic) 03 9209 0100, • ܣܘܪܝܝܐ (Assyrian) 03 9209 0160, • Bosanski (Bosnian) 03 9209 0191, • မြန်မာ (Burmese) 03 9209 0161, • 廣東話 (Cantonese) 03 9209 0101, • Hrvatski (Croatian) 03 9209 0102, • دری (Dari) 03 9209 0193, • Thuɔŋjäŋ (Dinka) 03 9209 0119, • فارسی (Farsi) 03 9209 0195, • Ελληνικά (Greek) 03 9209 0103, • هزارگی (Hazaragi) 03 9209 0162, • Italiano (Italian) 03 9209 0104, • ကညီကျိာ် (Karen) 03 9209 0166, • ខ្មែរ (Khmer) 03 9209 0192, • 한국어 (Korean) 03 9209 0194, • Македонски (Macedonian) 03 9209 0105, • 普通话 (Mandarin) 03 9209 0106, • नेपाली (Nepali) 03 9209 0163, • پښتو (Pashto) 03 9209 0167, • Русский (Russian) 03 9209 0196, • Српски (Serbian) 03 9209 0107, • Soomaali (Somali) 03 9209 0108, • Español (Spanish) 03 9209 0109, • தமிழ் (Tamil) 03 9209 0168, • ไทย (Thai) 03 9209 0164, • Türkçe (Turkish) 03 9209 0110, • اردو (Urdu) 03 9209 0165, • Tiếng Việt (Vietnamese) 03 9209 0111. All other non-English languages 03 9209 0112.

احذر ما تأكله صباحاً... عادة غذائية قد تهدد صحة كليتيك



قد لا يخلو فطورك الصباحي من أطعمة تبدو عادية، مثل المعجنات وسندويشات الإفطار الجاهزة، لكنها قد تحتوي على كميات مرتفعة من الصوديوم، ما يجعل تناولها بانتظام عبئاً إضافياً على الكليتين، حتى إذا لم يكن مذاقها مالحاً بوضوح.

ويحذر خبراء من أن الإفراط في الصوديوم قد يرفع ضغط الدم، ويزيد احتمالات تلف الكلى وتكوّن الحصى، فضلاً عن تقليل فعالية بعض الأدوية المستخدمة لحماية وظائفها.

الصوديوم الخفي في وجبة الإفطار

تحتوي أطعمة مثل البيكون والنقانق وسندويشات الإفطار على كميات معروفة من الملح، لكن الصوديوم يوجد أيضاً في منتجات لا يبدو طعمها مالحاً، مثل المعجنات.

ويقول الدكتور شون هاشمي إن كثيرين يفترضون أن وجبة الإفطار قليلة الملح لأنهم لا يضيفون إليه مباشرة، متجاهلين الصوديوم الموجود بالفعل في الأطعمة الجاهزة والمخبوزات.

ولا يمثل تناول هذه الأطعمة من حين إلى آخر مشكلة بالضرورة، لكن تحويلها إلى عادة يومية قد ينعكس سلباً على صحة الكلى.

فكيف يؤثر الإفراط في الصوديوم على الكليتين؟

١. ارتفاع ضغط الدم

يؤدي تناول كميات زائدة من الصوديوم إلى احتفاظ الجسم بمزيد من السوائل، ما قد يرفع ضغط الدم. ومع استمرار ارتفاعه، تتعرض الأوعية الدموية الدقيقة داخل الكليتين لضغط متزايد، الأمر الذي قد يضعفها ويؤثر في قدرتها على تنقية الدم.

وقد تتفاقم المشكلة مع الوقت؛ إذ يؤدي تراجع كفاءة الكلى في التخلص من السوائل والفضلات إلى زيادة ضغط الدم، ما يساهم بدوره في مزيد من الضرر.

٢. زيادة الضغط على وظائف الكلى

قد يؤدي الإفراط في الملح إلى زيادة العبء على الكليتين، ومن علامات تضررهما ظهور البروتين في البول، وهي حالة تُعرف بالبيلة البروتينية.

ويشير هاشمي إلى أن تجارب سريرية على مرضى الكلى أظهرت أن تقليل الملح قد يخفض كمية البروتين المتسرب إلى البول بنحو الثلث، وهو ما قد يساعد في الحد من تطور المرض.

٣. تقليل فعالية بعض الأدوية

قد يضعف النظام الغذائي الغني بالصوديوم فوائد بعض الأدوية المستخدمة لعلاج ارتفاع ضغط الدم وحماية الكلى، ومنها مثبطات الإنزيم المحوّل للأنجيوتنسن. وتشير الأبحاث إلى أن تأثير هذه الأدوية في خفض ضغط الدم وتقليل البروتين في البول قد يكون أكبر عند اتباع نظام غذائي منخفض الصوديوم.

٤. زيادة خطر حصى الكلى

يرتبط الإفراط في الملح بزيادة كمية الكالسيوم التي تطرحها الكليتان في البول، ما قد يسهل ارتباطه بمعادن أخرى، مثل الأوكسالات، وتكوين الحصى. وتُعد حصى أوكسالات الكالسيوم الأكثر شيوعاً.

بدائل صباحية تحافظ على صحة الكلى

ينصح الخبراء باستبدال وجبات الإفطار المالحة بخيارات تحتوي على صوديوم أقل، مثل الشوفان مع التوت والمكسرات، أو البيض المخفوق مع الخضروات، أو الزبادي السادة مع الفاكهة الطازجة.

كما يساعد شرب كمية كافية من الماء على الوقاية من حصى الكلى، ولا يحتاج معظم الأشخاص إلى مشروبات الترطيب المخصصة، إذ يكفي الماء العادي غالباً لتعويض السوائل بعد النوم.

ومن العادات المفيدة أيضاً قياس ضغط الدم صباحاً قبل تناول القهوة أو الأدوية، للحصول على قراءة أكثر دقة، مع الانتباه إلى أن القهوة نفسها ليست بالضرورة ضارة بالكلى، بل تشير بعض الأبحاث إلى ارتباط تناولها بانخفاض خطر الإصابة بمرض الكلى المزمن.

فالأمر لا يتعلق بالتخلي عن أطعمة الإفطار المفضلة، بل بالحد من الخيارات الغنية بالصوديوم وعدم جعلها عادة يومية، واستبدالها بوجبات متوازنة تدعم صحة الكلى.

المشي أم الجري... أيهما يحرق الدهون ويحمي قلبك؟

يُعد المشي والجري من أبرز أشكال التمارين الهوائية التي تساعد على إنقاص الوزن وتحسين صحة القلب، لكن أيهما أكثر فاعلية؟ الإجابة تعتمد على الهدف من ممارسة الرياضة، ومستوى اللياقة البدنية، والحالة الصحية لكل شخص.

ورغم أن النشاطين يساعدان على حرق السعرات وتقليل مخاطر الإصابة بأمراض القلب، فإن لكل منهما مزايا ومخاطر مختلفة.

فوائد التمارين الهوائية لصحة الجسم

تعتمد التمارين الهوائية على تشغيل مجموعات عضلية كبيرة، وزيادة معدل ضربات القلب وسرعة التنفس. ويُصنف المشي والجري ضمن هذه الأنشطة التي تقدم فوائد صحية متعددة، أبرزها حرق الدهون والسعرات الحرارية، وخفض الكوليسترول، والمساعدة في الوقاية من ارتفاع ضغط الدم والسكري وأمراض القلب.

كما تسهم هذه التمارين في تقوية عضلة القلب، وتحسين النوم، وتقليل التوتر، وزيادة القدرة على التحمل وكثافة العظام، فضلاً عن دعم الجهاز المناعي والصحة النفسية.

وأظهرت إحدى الدراسات أن ممارسة نشاط متوسط الشدة لمدة ٣٠ دقيقة، مثل المشي السريع، كانت كافية للمساعدة في تخفيف أعراض القلق والاكتئاب، إلى جانب الفوائد الصحية الأخرى.

الجري يحرق سعرات أكثر من المشي

عند المقارنة بين النشاطين من حيث حرق السعرات الحرارية، يتفوق الجري على المشي عند احتساب عدد السعرات المحروقة في الدقيقة الواحدة.

فبحسب المجلس الأميركي للتمارين الرياضية، يحرق شخص يزن نحو ٧٣ كيلوغراماً ما يقارب ١٥,١ سعرة حرارية في الدقيقة أثناء الجري، مقابل نحو ٨,٧ سعرة حرارية عند المشي.

لكن إجمالي السعرات المحروقة يتأثر بعدة عوامل، منها وزن الجسم ومدة التمرين وشدته. ولذلك يستطيع الشخص الذي يمشي لفترة أطول حرق كمية من السعرات تضاهي ما يحرقه شخص يجري لفترة أقصر.

أيهما أفضل لصحة القلب؟

يساعد المشي والجري على تحسين صحة القلب وتقليل مخاطر الإصابة بأمراض مزمنة. وخلصت دراسة إلى أن النشاطين يرتبطان بانخفاض مخاطر ارتفاع ضغط الدم والكوليسترول ومرض الشريان التاجي والسكري.

كما تشير جمعية القلب الأميركية إلى أن المشي السريع لمدة لا تقل عن ١٥٠ دقيقة أسبوعياً يرتبط بانخفاض خطر الإصابة بأمراض القلب والسكري وارتفاع ضغط الدم والكوليسترول.

هل الجري أكثر فاعلية في حرق دهون البطن؟

يرتبط تراكم الدهون في منطقة البطن بزيادة مخاطر الإصابة بأمراض القلب والسكري من النوع الثاني. ويمكن لكل من المشي والجري المساعدة في تقليل هذه الدهون، لكن بعض الدراسات تشير إلى أن التمارين عالية الشدة، مثل الجري، قد تكون أكثر فاعلية في بعض الحالات.

وفي دراسة شملت ٢٧ امرأة في منتصف العمر يعانين السمنة، فقدت المشاركات اللاتي مارسن تمارين عالية الشدة كميات أكبر من دهون البطن مقارنة بمن مارسن تمارين منخفضة الشدة أو لم يمارسن الرياضة، خلال ١٦ أسبوعاً.

ومع ذلك، لا تزال النتائج غير حاسمة؛ إذ وجدت مراجعة علمية نُشرت عام ٢٠١٨ أن التمارين منخفضة الشدة كانت أكثر فاعلية في تقليل دهون البطن، بينما ساعدت التمارين عالية الشدة بدرجة أكبر على خفض إجمالي دهون الجسم.

٦ خضراوات قد تساعدك على خفض ضغط الدم



لا تقتصر أهمية الخضراوات على تزويد الجسم بالفيتامينات والمعادن، إذ يمكن لبعض أنواعها أن تؤدي دوراً مهماً في دعم صحة القلب والمساعدة على تنظيم ضغط الدم. ويُعد ارتفاع ضغط الدم من عوامل الخطر الرئيسية للإصابة بأمراض القلب والسكتات الدماغية، لذلك يمثل اتباع نظام غذائي صحي خطوة مهمة للسيطرة عليه.

ويستعرض خبراء تغذية، في تقرير نشره موقع "Health"، ستة خضراوات توفر عناصر غذائية تساعد في الحفاظ على مستويات صحية لضغط الدم.

١- السبانخ

تُعد السبانخ من أبرز الخيارات للأشخاص الذين يعانون ارتفاع ضغط الدم، لاحتوائها على المغنيسيوم والكالسيوم. ويساعد المغنيسيوم على إنتاج أكسيد النيتريك، الذي يساهم في استرخاء الأوعية الدموية وتحسين تدفق الدم، بينما يؤدي الكالسيوم دوراً في تنظيم انقباض العضلات الملساء داخل الأوعية.

ويوفر كوب من السبانخ المطبوخة نحو ٣٧٪ من الاحتياج اليومي للمغنيسيوم و١٨٪ من الكالسيوم.

٢- البطاطس

رغم احتوائها على الكربوهيدرات، فإن البطاطس تتمتع بقيمة غذائية مهمة، إذ توفر حبة متوسطة مخبوزة، وزنها ١٧٣ غراماً، نحو ٩٢٦ ملليغراماً من البوتاسيوم، أي ما يعادل ٢٠٪ من الاحتياج اليومي.

ويساعد البوتاسيوم على إرخاء الأوعية الدموية والتخلص من الصوديوم الزائد عبر البول، ما يدعم تنظيم ضغط الدم.

٣- البنجر

يحتوي البنجر على مركبات النترات التي يحولها الجسم إلى أكسيد النيتريك، وهو جزيء يساعد على توسيع الأوعية الدموية وتحسين تدفق الدم.

كما يوفر البوتاسيوم والمغنيسيوم والألياف، وتشير دراسات إلى أن تناول عصير البنجر أو مسحوقه قد يساعد في خفض ضغط الدم المرتفع.

٤- السلق السويسري

يتميز السلق السويسري بارتفاع محتواه من المغنيسيوم والبوتاسيوم. ويوفر كوب مطبوخ منه نحو ٣٦٪ من الاحتياج اليومي للمغنيسيوم و٢٠٪ من البوتاسيوم.

وأشارت أبحاث إلى أن زيادة تناول البوتاسيوم بمقدار ٦٠٠ ملليغرام يومياً ترتبط بانخفاض ضغط الدم الانقباضي بنحو نقطة واحدة، والانبساطي بنحو ٠,٥٢ نقطة لدى المصابين بارتفاع الضغط.

٥- الخرشوف

يساعد تناول الألياف على تحسين مستويات الدهون في الدم وحساسية الإنسولين وتقليل الإجهاد التأكسدي، وهي عوامل قد تدعم صحة القلب والأوعية الدموية.

ويحتوي كوب من قلوب الخرشوف على نحو ٩,٦٩ غرام من الألياف، أي ٣٤٪ من الاحتياج اليومي، فضلاً عن المغنيسيوم والبوتاسيوم.

٦- قرع البلوط

يوفر قرع البلوط، وهو أحد أنواع القرع الشتوي، مزيجاً من البوتاسيوم والمغنيسيوم والألياف. ويحتوي كوب مطبوخ منه على ٩ غرامات من الألياف، و٢١٪ من الاحتياج اليومي للمغنيسيوم، و١٩٪ من البوتاسيوم.

ومن مميزاته أن قشرته صالحة للأكل وتحتوي على جزء مهم من الألياف، ما يجعله خياراً عملياً لزيادة استهلاك هذه العناصر.

وتدعم هذه الخضراوات صحة القلب ضمن نظام غذائي متوازن، لكنها ليست بديلاً عن أدوية ضغط الدم أو متابعة الطبيب.

ويمكن أن يساعد تنويع مصادر البوتاسيوم والمغنيسيوم والألياف في تحسين جودة النظام الغذائي ودعم التحكم في ضغط الدم على المدى الطويل.



FENECH
FAMILY FARM
بيض طازج يوميًا من المزارع إلى المستهلك
– بيض طازج من القفص و Free Range.
– بيض بطّ وفرّي.
– سماد بقر ودجاج وماعز في أكياس.
– منتجات العناية بالحدائق والنشارة للمزروعات.
– فراخ حيّة صغيرة بيّاضة، ديوك ودجاج للطبخ.
– بطّ مزيّن بثياب، حمَام، فرّي.
– أرانب ديوك للتتبيل والشوي.
Halal chicken products
Whole fresh chickens
Chicken nuggets
- Fresh Cage, Free Range direct from the farm
- Duck and Quail Eggs
- Bagged Cow, Chicken and Sheep Manure
- Garden Care Products and Mulches
- Live young laying pullets, roosters and boiler chickens
- Dressed duck, pigeon, quail, rabbit, spatchcock and boiler chickens
منتجات دجاج حلال
دجاج كامل طازج
دجاج ينمو على الذرة
ناغيت دجاج
53-65 Ferrers Rd, Horsley Park, 2175
Ph: 9620 1267 www.fenechfamilyfarm.com.au
TRADING HOURS
MON-SAT 8:30am – 4:30pm, SUN 8:30am – 12pm.

كيف أراد البطريرك عريضة الاستقلال؟



البطريرك الراحل أنطوان عريضة

قال عن الاستقلال: نريد استقلالا لبنانياً ناجزا وسيادة كاملة تطابق رغائب الشعب اللبناني مضمونا من الدول مبنياً على العدل. نريد استقلالاً ودستورا وحكاما نزهاء، تنتقيهم الأمة لا زناة ولا سكيرين ولا طامعين ولا منتقمين. نريد استقلالاً مبنياً على الحرية في المعتقد والتعليم والانتخاب والتجارة والقول والكتابة، ويشترط ذلك عدم الضرر بالغير.

نريد استقلالاً مبنيا على التآلف والاتحاد الوطني المسيحي الإسلامي، ونريد التعاون مع المجاورين لنا في الشرق والمحافظة على صداقة جميع الدول الصديقة بشرط أن تحترم ضعفنا وكياننا وحيادنا، كبلد مفتوح هو ملجأ الأحرار ومنارة العلم والحرية الفكرية تحت سماء الشرق.

مثلث شينزن لإعادة تشكيل النظام العالمي الجديد



بقلم زهير السباعي

يشهد النظام العالمي الجديد مرحلة انتقالية دقيقة تتراجع فيها فاعلية المؤسسات متعددة الأطراف لصالح الدبلوماسية المباشرة بين القوى الكبرى الثلاث ومع تكثيف اللقاءات بين الرئيس الأمريكي ترامب ونظيره الروسي بوتين والصيني بينغ تبرز ملامح مقاربة جديدة لإدارة الشؤون العالمية ولا تقوم بالضرورة على التحالف بل على محاولة رسم حدود النفوذ وضبط إيقاع التنافس في عالم يتجه تدريجياً نحو تعدد الأقطاب وتقاطع الاستراتيجيات الثلاث حيث تتبنى إدارة ترامب مقاربة تركز على إعادة ترتيب الأولويات الأمريكية تحت شعار أمريكا أولاً وتسعى هذه الاستراتيجية إلى تخفيف الأعباء الأمنية والمالية الخارجية وتفضيل التفاهمات الثنائية المباشرة لتسوية النزاعات والصراعات الإقليمية وضمان الاستقرار الاقتصادي مع التركيز على ملفات الحد من التسلح النووي وحماية المصالح التجارية والتكنولوجية الامريكية بينما تنظر القيادة الروسية بقيادة بوتين إلى الانخراط المباشر مع واشنطن وبكين كآلية لتثبيت مكانة روسيا كقطب دولي رئيسي. وتهدف الاستراتيجية الروسية إلى إنهاء حالة الاستقطاب الغربي ضدها وإعادة صياغة الترتيبات الأمنية في محيطها الإقليمي مستندة في ذلك إلى ثقلها العسكري والنووي وشراكتها الاقتصادية والسياسية مع الصين بينما يدير شي جين بينغ تحركاته وفق رؤية استراتيجية طويلة المدى تضع التنمية الاقتصادية والتفوق التكنولوجي في مقدمة الأولويات. وتسعى الصين إلى ترسيخ دورها كفاعل أساسي في صياغة قواعد التجارة وسلاسل الإمداد العالمية وتقديم نفسها كقوة ضامنة للاستقرار الدولي بما يضمن بيئة خارجية هادئة تتيح لها مواصلة صعودها دون الانجرار إلى مواجهات عسكرية تعرقل مسارها التنموي حيث تشير المعطيات الجيوسياسية الراهنة إلى أن تقارب هذه العواصم الثلاث لا يعني تشكيل تحالف موحد لتقاسم العالم بالمعنى التقليدي فالتباينات العميقة في المصالح الاقتصادية والأمنية لا تزال قائمة وما يتشكل فعلياً هو إطار غير معلن لإدارة التنافس بينهم يهدف إلى وضع ضوابط تمنع انزلاق الخلافات إلى صدامات مفتوحة مع ميل واضح لتهميش دور القوى الإقليمية والمتوسطة عند مناقشة الملفات الاستراتيجية الكبرى.

اخيراً في ضوء هذه التحولات، يبدو أن النظام العالمي المقبل يتشكل عبر توازن دقيق بين المصالح المتقاطعة والخطوط الحمراء المتبادلة. وبينما تسعى القوى الثلاث إلى صياغة قواعد اشتباك جديدة تحفظ لكل منها مجاله الحيوي تجد الدول الأخرى نفسها مدعوة إلى قراءة هذه المتغيرات بواقعية وبناء تحالفات مرنة وقدرات ذاتية تضمن لها الحفاظ على مصالحها في بيئة دولية باتت أكثر اعتماداً على موازين القوى المباشرة وعليه ان لم تكن ذئباً أكلتك الذئاب.

أربعة قرون من الحكم العثماني، ماذا بقي من إرثهم في وجدان لبنان وذاكرته؟



بقلم جوسلين شربل بدوي

من المؤسف، بل من المثير للتساؤل، أن نرى اليوم الاهتمام التركي المتزايد بلبنان، من خلال الزيارات واللقاءات الرسمية، وافتتاح المراكز والمعارض، والمشاركة في المؤتمرات الاقتصادية. ولاسيما ان لبنان شهد والمنطقة خلال الحكم العثماني ممارسات قمعية ومجاعات وضرائب مجحفة وصراعات، تركت مآسي تاريخية راسخة وتجارب سياسية آقتصادية وإنسانية مؤلمة على مختلف الطوائف اللبنانية، ولا تزال الذاكرة التاريخية شاهدة على تلك التجارب.

وقد برز هذا الاهتمام أخيراً مع زيارة بلال أردوغان، نجل الرئيس التركي رجب طيب أردوغان، ورغم أنه لا يشغل منصباً حكومياً رسمياً في تركيا، فقد حظيت زيارته بطابع رسمي لافت، إذ شملت لقاءات مع رئيس الجمهورية ورئيس مجلس النواب ورئيس الحكومة، إلى جانب عدد من القيادات والمرجعيات الدينية، فضلاً عن مشاركته في افتتاح عدد من المراكز الثقافية والعلمية. فيما لا يزال اللبناني يتساءل عمّا تركه الحكم العثماني لبلاده؟ كيف تحكم إمبراطورية بلداً قرابة أربعة قرون، ولا تترك وراءها إرثاً مؤسساتياً وتعليمياً وثقافياً يوازي هذه المدة الطويلة؟ وتزداد المفارقة وضوحاً حين نعلم أن بلال أردوغان يرأس مؤسسة تحمل اسم "نشر العلم" التركية، في وقت يطرح فيه التاريخ اللبناني سؤالاً مشروعاً: أين كان نشر العلم والتعليم خلال نحو أربعة قرون من الحكم العثماني للبنان؟ كيف لم تترك تلك الإمبراطورية، بعد كل هذه القرون، إرثاً تعليمياً وعلمياً يوازي طول حكمها؟ إنها مفارقة تستحق التوقف عندها، فاسم المؤسسة اليوم هو "نشر العلم"، لكن ماذا عن العلم الذي كان من المفترض أن يُنشر في لبنان طوال أربعة قرون من الحكم العثماني؟ ولتذكرنا بالسلالة العثمانية، التي عانى شعبنا في ظل حكمها وذاق مرارة الظلم والقهر. زار بلال أردوغان حفيدة السلطان عبد الحميد الثاني في منزلها بطرابلس، وهي من أحفاد الأسرة العثمانية التي نُفي أفرادها من تركيا عام ١٩٢٤، في عهد مصطفى كمال أتاتورك، عقب إلغاء السلطنة العثمانية.

أربعمئة سنة تقريباً عاش خلالها لبنان في زمن السلطنة العثمانية... فأين المدارس الكبرى التي أسسوها؟ أين الجامعات؟ أين المستشفيات؟ أين المراكز الثقافية والعلمية التي يفترض أن تكون شاهدة على أربعة قرون من وجودهم؟ أين المؤسسات التي تركوها للأجيال اللبنانية؟ أين هي الآثار العمرانية والحضارية العثمانية مقارنةً بما خلّفته الحضارات البيزنطية والصليبية والمملوكية والرومانية وغيرها في لبنان من آثارات مُدرجة على قائمة التراث العالمي لليونسكو؟ أما ما بقي من منشآتهم، وكان قد أُنشئ لمصلحتهم الخاصة وحاجاتهم العسكرية، السراي الكبير في بيروت، الذي بني عام ١٨٥٣، كثكنة عسكرية لخدمة جيشهم وإدارتهم، لا كمشروع حضاري أو تنموي موجّه لخدمة اللبنانيين، ليتم ترميمه وتأهيله بشكله الحالي في عهد الدولة اللبنانية. أما الصفحة الأكثر إيلاماً في تاريخ الحكم العثماني فهي مجاعة جبل لبنان، خلال الحرب العالمية الاولى، بين عامي ١٩١٥ و١٩١٨. هذه ليست مجرد حادثة عابرة في كتب التاريخ، بل مأساة وطنية لا يجوز أن تُنسى. مات حوالي نصف سكان متصرفية جبل لبنان جراء الحصار والقيود وسرقة المحاصيل الزراعية والمواد الغذائية من قبل السلطات العسكرية العثمانية.

كيف يمكن أن ننسى إعدامات السلطة العثمانية للصحفيين والشعراء والسياسيين والوطنيين في ساحة البرج؟ مرّ على تلك المجازر أكثر من قرن، فيما لا تزال ذاكرة تلك الأحداث حاضرة، ولا يزال تمثال الشهداء في بيروت شاهداً على تلك الأحداث الاليمة والظلم الذي لا يمحوه الزمن. هنا تكمن مفارقة تاريخية أخرى، فعلى الرغم من أربعة قرون من الحكم العثماني للبنان، لم يعلموا اللغة التركية للبنانيين. باستثناء حالة فريدة في بلدة الكواشرة في قضاء عكار، إذ لا يزال سكانها يتحدثون التركية حتى اليوم ويعود ذلك بسبب أصولهم التركمانية. حتى أن المدرسة التي ارتبطت بتعليم اللغة التركية في الكواشرة، لم تُبنَ في العهد العثماني، بل هي مشروع حديث أُنشئت سنة ٢٠٠٨. لم نتعلّم من العثمانيين سوى الألقاب (باشا، بيك، آغا، خانم، أفندي، خواجة، جاويش...)، وبعض الكلمات القليلة جداً واهمها "بخشيش"، التي تعني الإكرامية. إذ كانت سياستهم قائمة على الأخذ فقط لا العطاء، أجبروا شعبنا على دفع الضرائب والجزية، سرقوا من لبنان خيراته ومحاصيله وأخذوا شبابه للتجنيد الإجباري وللموت، ولم يقدّموا له في المقابل شيئًا. في المقابل، استطاعت فرنسا خلال نحو ٢٣ عاماً من الانتداب، من ترسّيخ بصمة فرنسية واضحة ومميزة في التعليم والإدارة واللغة، فأغنت لبنان ثقافياً وفكرياً، وأسهمت في تشكيل جزء من هويته الحديثة. فاللغة الفرنسية لا تزال حاضرة بقوة في المدارس والجامعات والحياة الثقافية اللبنانية، حتى ان اللبناني يتقن الفرنسية بطلاقة، ويتحدث بها على أرفع المنابر. علاوة على ذلك امتدّ التأثير الفرنسي إلى النظام الدستوري، فالدستور اللبناني الذي أُقرّ عام ١٩٢٦ استلهم مبادئ أساسية من الدستور الفرنسي، واحتفل لبنان عام ٢٠٢٦ بمرور مئة عام على إقراره. فشتّان بين حكم امتد قروناً ولم يترك أثراً لغوياً يُذكر، وانتداب لعدة سنوات ترك إرثاً ثقافياً وتعليمياً لا يزال حاضراً حتى اليوم. نستخدم دائماً تعبيرَي "الحكم العثماني" و"السلطنة العثمانية"، ولا نقول "الحضارة العثمانية" عند الحديث عن تاريخ لبنان، لأن الوجود العثماني كان حكماً سياسياً وإمبراطورياً امتد على البلاد، وليس حضارة محلية أسّست هوية لبنان التاريخية. وهذا يختلف عن الحضارة الفينيقية والكنعانية والبيزنطية... التي تركت إرثاً حضارياً وثقافياً أصيلاً ومتجذّراً في هذه الأرض. وهذا فارق جوهري بين حضارة متجذّرة وسلطة حاكمة. نحن لا نحمّل الشعب التركي مسؤولية أفعال حكّام الأمس، ولا نرفض التعاون مع تركيا اليوم، لكننا نرفض تزوير التاريخ أو طمس حقائق تاريخية عن معاناة أجدادنا تحت الحكم العثماني، من المجاعات والإعدامات إلى سنوات القهر والحرمان، وهي وقائع موثّقة في كتب تاريخ لبنان ودراساته الأكاديمية. فأربعة قرون من السيطرة السياسية والعسكرية لا تعني أربعة قرون من الحضارة أو البناء، فالحضارة تُقاس بما تتركه من علم ومعرفة وثقافة وإرث ومؤسسات، لا بطول سنوات السيطرة. ومن حق لبنان أن ينفتح على الجميع ويبني علاقاته على الاحترام المتبادل، لكن ليس من حق أحد أن يطالبه بالتنازل عن ذاكرته أو إنكار مآسي أجداده.

تصريح إعلامي

فتح عدد قياسي من مراكز التصويت المبكر لانتخابات الولاية لعام ٢٠٢٦

سيتمّ غدًا افتتاح ٢١٠ مراكز للتصويت المبكر، وهو رقم قياسي، وذلك لأكبر انتخابات لولاية فيكتوريا وأكثرها تعقيدًا.

تقوم مفوضيّة الانتخابات في ولاية فيكتوريا (Victorian VEC Electoral Commission) بالتوسّع في سهولة استخدام التصويت المبكر مع زيادة عدد أماكن هذا النوع من التصويت بنسبة ٣٠٪ مقارنةً بالانتخابات السابقة في الولاية لعام ٢٠٢٢، وذلك لمساعدة حوالي ٦٠٪ من الناخبين المؤهلين المتوقع أن يدلوا بأصواتهم شخصيًا قبل يوم الانتخابات.

وقال مفوض الانتخابات Sven Bluemmel: "لا تحتاج لأن يكون لديك سبب يدعوك للتصويت المبكر في انتخابات ولاية فيكتوريا. فالتصويت المبكر شخصيًا خيار آمن ومريح إذا كنت مسافرًا أو تعمل في يوم الانتخابات."

"يمكن لأي شخص اختيار التصويت المبكر. تفضّل بزيارة موقع VEC للعثور على أقرب مركز تصويت مبكر لك."

ستعمل مراكز التصويت المبكر من الساعة ٩ صباحًا حتى ٦ مساءً كل يوم حتى يوم الجمعة ٢٧ تشرين الثاني/نوفمبر، باستثناء يوم الأحد ٢٢ تشرين الثاني/نوفمبر عندما تكون جميع مراكز التصويت مغلقة.

كما أن جميع مراكز التصويت المبكر ستصبح مراكز تصويت عادي في يوم الانتخابات يوم السبت ٢٨ تشرين الثاني/نوفمبر، مما يسهّل على الناخبين العثور عليها.

يمكن للناخبين اختيار التصويت عبر البريد، وذلك بتقديم طلب للتصويت البريدي قبل يوم الأربعاء ٢٥ تشرين الثاني/نوفمبر. يمكن تقديم طلبات التصويت البريدي باستخدام الاستمارة الموجودة على موقع VEC الإلكتروني، أو بأخذ استمارة طلب من مراكز "بريد أستراليا" (Australia Post) في جميع أنحاء ولاية فيكتوريا. يجب إكمال جميع بطاقات التصويت البريدي وإرسالها بالبريد بحلول الساعة ٦ من مساء يوم السبت ٢٨ تشرين الثاني/نوفمبر.

يمكن للناخبين المؤهلين المكفوفين أو ضعيفي البصر أو ذوي الإعاقة الجسدية الذين يحتاجون إلى مساعدة في التصويت التسجيل والتصويت عبر الهاتف اعتبارًا من يوم غد عبر موقع VEC الإلكتروني. سيكون التصويت بمساعدة الهاتف متاحًا كل يوم حتى الساعة ٦ مساء يوم الانتخابات.

تعمل خدمات التصويت المتنقلة الآن لدعم الأشخاص الذين قد يواجهون عوائق في استخدام طرق التصويت الأخرى، بما فيهم الأشخاص الموجودون في دور رعاية المسنين والمستشفيات، والأشخاص الذين لا مأوى لهم.

للعثور على أقرب مركز تصويت مبكر لك، بما في ذلك تصنيفات التصويت الميسّر، استخدم أداة تحديد المكان في الرابط

vec.vic.gov.au/election-venue-locator



From coexistence to reclaiming sovereignty: How has Lebanon's approach to Hezbollah changed?

Lebanon is shifting its approach to Hezbollah after decades of political and institutional coexistence with the group's influence and weapons, as military and regional upheaval brings the question of exclusive state authority back to the fore.

From the 1989 Taif Agreement to recent government decisions, the shift marks a move away from political compromises toward tighter oversight, greater accountability and attempts to restore the authority of state institutions.

What has changed?

Hezbollah's alleged influence once reached deep into sensitive areas of the Lebanese state, from cargo shipments and customs inspections to the judiciary and security agencies.

Beirut airport was a major flashpoint. In May 2008, a government decision to dismiss its security chief, coupled with a move against Hezbollah's telecommunications network, triggered armed clashes that exposed the limits of the government's ability to enforce its decisions.

At Beirut port and land border crossings, repeated allegations pointed to shipments moving through channels exempt from routine inspections. Former officials described containers marked in red as belonging to the "resistance" and therefore off-limits to customs inspectors.

The judiciary faced similar pressure. In 2021, alleged threats by Hezbollah liaison official Wafiq Safa against judicial investigator Tarek Bitar renewed concerns over interference in judicial investigations.

The picture is different today.

Authorities say they have tightened inspections at the airport, port and border crossings and pursued weapons and explosives cases, including the 2026 Dahr al-Baidar case and the Bsharri cell.

A more assertive presidency and government decisions to place weapons under exclusive state control have accompanied the measures.

The change is also evident in official rhetoric. Where the debate once focused on special cargo routes and exemptions, officials now increasingly demand inspections, accountability and equal enforcement of the law.

Along the Syrian border, the change in power in Damascus has disrupted communication and supply routes Hezbollah once relied on.

But tighter controls do not mean Hezbollah's former influence has disappeared or that the state has regained full authority. The real test remains whether Lebanon can enforce its rules equally and consistently.

From Taif to the erosion of political coexistence

Former lawmaker Fares Souaid traces the roots of the arrangement to the 1989 Taif Agreement, which called for the Lebanese state to extend its sovereignty through its own forces and for militias to disband.

Israel's occupation of southern Lebanon and the influence of Syrian President Hafez al-Assad, who was entrusted with implementing the agreement with US approval, effectively "upgraded Hezbollah from a militia to a resistance movement," Souaid said.

Other militias surrendered their weapons. Hezbollah kept its arsenal.

"Coexistence began under Syrian influence and continued under Iranian influence," he said.

After Israel withdrew from most of southern Lebanon in 2000, Souaid recalled Walid Jumblatt's choice between "Hanoi or Hong Kong" as a defining question about Lebanon's future.

The Syrian army's withdrawal in 2005 did not end foreign influence, he argued. Hezbollah stepped into the vacuum with Iranian backing, benefiting from Tehran's expanding regional reach after the 2003 US invasion of Iraq.

Souaid links that period to the death of Yasser Arafat, the assassination of Rafik Hariri and the execution of Saddam Hussein, as well as Iran's influence across Syria, Iraq and Lebanon through Hezbollah and its alliance with the political movement represented by former Lebanese President Michel Aoun.

The balance began to shift with the confrontations that erupted in October 2023, followed by the 2024 pager explosions and the assassination of Hezbollah Secretary-General Hassan Nasrallah, and then the fall of Bashar al-Assad's government, Souaid said.

Together, those developments weakened the regional alliance that had sustained Hezbollah's position and protected the previous political arrangement.

Souaid sees Arab support for Joseph Aoun's election as president and Nawaf Salam's appointment as prime minister in 2025 as carrying a clear message: aid would depend on the Lebanese state restoring its sovereignty.

The change, he says, goes beyond the country's political leadership. State institutions are increasingly willing to exercise their powers over the judiciary, security agencies and public facilities.

Arab and international demands for Lebanese sovereignty have also grown more explicit, replacing earlier compromises that repeatedly deferred confrontation over Hezbollah's weapons, he said.

Souaid points to cabinet decisions on Aug. 5 and 7, 2025, aimed at establishing exclusive state control over weapons, and a March 2, 2026, decision banning Hezbollah's military and security activities and requiring it to surrender its arsenal.

He also cites a shift in presidential rhetoric, with the Lebanese president now naming Hezbollah directly.

In the judiciary, Souaid praises "the courage of Judge Claude Ghanem at the Military Court." Recalling the 2008 killing of pilot Samer Hanna, he alleges that Hezbollah handed over a person who was not the perpetrator.

Souaid also acknowledges improved controls at the airport, port and borders, despite sporadic security incidents.

"Contrary to the prevailing public mood, we must be patient with the army," he said.

He argues that restoring state authority requires "Shiite political and social support" for the constitution and the Taif Agreement, rather than "putting an entire sect, its mothers and fathers, on trial for the conduct of one party."

Disarming Hezbollah, he insists, is "a purely Lebanese national demand rooted in the country's political covenant," not a matter tied to the Strait of Hormuz, Bab al-Mandeb, Israeli elections or the calculations of Trump and China.

It is a demand Lebanon failed to fulfill in both 1989 and 2005, he said.

Souaid advocates a sustained campaign fought through "smart judicial, political, security, military and media" efforts.

"This is a necessary and unavoidable battle, but it cannot be won by a knockout. It must be won on points."

A stronger state, but authority remains incomplete

Former lawmaker Wehbe Katisha says Hezbollah's influence was once rooted in its political strength inside state institutions.

"In the past, the state was on Hezbollah's side. Most ministers and lawmakers supported it. Hezbollah was therefore not weak within state institutions. It had a political majority that provided influence and protection," he said.

"That reality has changed. Most ministers and lawmakers are now against Hezbollah, shifting the balance of power within the state," he added, describing his assessment of the political landscape.

Katisha says the confrontations destroyed much of Hezbollah's military and political leadership and devastated large parts of southern Lebanon.

He estimates the group's losses at "around 10,000 dead and 30,000 wounded."

Funding and logistical support routes have also narrowed, he says, pointing to the closure of the Syrian supply route and Iran's declining strength.

"Together, these factors have weakened Hezbollah inside Lebanon, while the state has grown stronger at its expense," he said.

The judiciary offers another measure of that shift, Katisha argues.

"Lebanese people used to watch Wafiq Safa threatening a public prosecutor," he said, recalling what he describes as earlier pressure on judicial officials.

He cites the Lebanese Forces party's demand to refer the Dahr al-Baidar explosives case to the Judicial Council after Judge Claude Ghanem brought charges against 13 people in October 2026.

"In the past, who would have dared to discuss such cases and demand their referral to the Judicial Council?" he asked.

Katisha says Hezbollah's former sources of influence at the airport, port, judiciary, land border crossings and public administration have weakened as military and political conditions have shifted.

Security and judicial cases are now handled differently, he argues.

"Hezbollah had what amounted to a military fast-track lane at the airport and port, and officials running those facilities were largely under its sway," he said.

Katisha recalled testimony given by a customs director-general while he was serving in parliament.

"The customs director-general told us plainly that there were containers no one was allowed to approach or inspect because they belonged to the resistance. Other containers were subject to inspection," he said.

"Containers marked in red were classified as belonging to the resistance and therefore could not be inspected."

According to the account Katisha cites, those containers were linked to weapons, ammunition, money and goods.

"That situation no longer exists today as it once did," he said.

Katisha points to Hezbollah's diminished influence across government departments, land border crossings and the judiciary. But he cautions that the state cannot fully reclaim its authority through political declarations alone.

Those declarations must be translated into action.

Aoun: Israel, Iran are 2 main obstacles to Lebanon's full independence



President Joseph Aoun

Lebanese President Joseph Aoun said on Saturday that Israel and Iran represent the two principal obstacles to the completion of Lebanon's sovereignty and independence, stressing on the eve of Independence Day that the country must not remain captive to either project.

Aoun said Lebanon is facing a critical and defining test, arguing that the two challenges are inextricably linked.

He identified them as "the Israeli occupation of parts of our territory" and "foreign interference in our internal affairs, particularly by influential actors within the Iranian regime, through weapons and decision-making structures that operate outside the authority of the Lebanese state."

According to Aoun, each of these realities serves to justify and perpetuate the other.

"Each obstacle invokes the other, derives legitimacy from it, and provides it with a pretext," he said, adding that "in both cases, Lebanon is the one that pays the price."

The president said his administration has advanced a national rescue plan based on addressing both issues simultaneously.

"Our vision is founded on the parallel and simultaneous resolution of both problems: no occupation under any circumstances, and no weapons outside the authority of the (Lebanese) state that take orders from, or serve the interests of, any foreign power, whoever that power may be."

Addressing the issue of Hezbollah's arsenal, Aoun acknowledged the group's past role while arguing that its continued possession of arms has come at a heavy cost.

"Hezbollah's weapons served their purpose during an earlier period, and there were genuine sacrifices and achievements associated with them. In a later phase, however, they exhausted its community, its social environment, its people, and the country as a whole. They imposed immense losses on them, and on all of us, once they became openly dedicated to causes that were not Lebanese."

He concluded with a direct appeal: "The weapons must be handed over."

من ينقذ الواقع من ضباب الأحلام؟

– طوني خوري:



الرئيس جوزاف عون

حملت الكلمة التي ألقاها رئيس الجمهورية العماد جوزاف عون بمناسبة عيد الاستقلال الكثير من المواقف الوطنية والتطلعات التي يرغب فيها كل لبناني، كان على الأراضي اللبنانية أم خارجها. فأي مواطن صادق لا يرغب في رؤية بلده محررًا من الاحتلال الإسرائيلي، ومن الوصاية من أي جهة أتت، صديقة أم عدوة أم حليفة، وأن يكون فيه السلاح إلا في يد الجيش اللبناني والأجهزة الأمنية المعنية؟

صحيح ما قاله الرئيس عون عبر المواقف الوطنية التي جاءت في الكلمة، والتي تؤكد وضع مصلحة الدولة فوق مصالح الآخرين، ومن الطبيعي أن تجعله عرضة للانتقادات وحملات من جهتين متناقضتين: إسرائيل ومؤيدوها الذين لا يريدون الانسحاب من الأرض اللبنانية ولا يترددون في التشكيك بقدرة الدولة والجيش على ضمان أمن الحدود، ومن جهة ثانية، "حزب الله" ومؤيدوه الذين لا يتقبلون حصر القرار الأمني والعسكري بيد الدولة. ولكن، لا بد من إدخال جهة انتقاد ثالثة، ليس فقط لجميع المضمون الكلام، بل لعدم القدرة على تنفيذه، بحيث يبقى شعرًا، والغالبية العظمى من اللبنانيين حالين في لبنان المثالي.

بكل أسف، يبدو أن الدولة اللبنانية، برغم وضوح خطاب رئيسها، لا تملك الأدوات وربما الإرادة الكافية، للتأثير الفعلي في أي من الجانبين. فهي لا تملك أوراق ضغط حقيقية (حتى بعد اللجوء إلى أميركا والعالم) تجبر إسرائيل على وقف اعتداءاتها والانسحاب من الأراضي التي تحتلها، كما أنها لا تملك القدرة على فرض قرارها على "حزب الله"، رغم كل الضغوط الداخلية والخارجية، ورغم المواقف السياسية والدبلوماسية المطالبة بحصرية السلاح. ليس الأمر انتقاصًا من موقع الرئاسة أو من المؤسسات الشرعية، بل مجرد توصيف لواقع سياسي وعسكري يعرفه اللبنانيون، وتكشفه الوقائع اليومية، وحتى مواقف وتصريحات المسؤولين فيه.

وما يمكن ملاحظته بقلق، هو أن لبنان دخل مجددًا، على ما يبدو، في الحلقة المقفلة للانتظار، مترقبًا ما ستؤول إليه المفاوضات الأميركية – الإيرانية بعد تعدد الوسطاء، وكأن مصيره، وقرار الحرب والسلم فيه، ومستقبل سيادته واستقلاله، ما زالت أمورًا مرتبطة إلى حد بعيد بحسابات وتفاهمات تجري خارج حدوده. وهذا ما ينعكس مباشرة على مضمون كلام الرئيس عون. فالوقائع على الأرض لا تزال تظهر عكس ما قيل: الاحتلال مستمر، الاعتداءات مستمرة، أهل الجنوب لا ينعمون بالاستقرار الذي يستحقونه، والدولة لم تستعد بعد سلطتها الكاملة على قرار الحرب والسلم. وما يزيد الطين بلة، نفخ بعض الأطراف في بوق التشكيك بالجيش اللبناني، والتقليل من قدراته أو الطعن في دوره وصدقيته، وكأن المطلوب تحويل المؤسسة العسكرية إلى جزء في معركة سياسية داخلية، بدلًا من دعمها لتكون البديل الوحيد عن الفوضى في لبنان. الجيش ليس المشكلة، ولا يجوز تحميله مسؤولية عجز سياسي ووطني تراكم على مدى سنوات وعقود. ومن يريد دولة قوية، عليه أن يدعم مؤسساتها.

هل الدولة قادرة فعلًا على طمأنة الجنوب بأنه لن يتعرض لغارة إسرائيلية في أي وقت، أو لن يجد نفسه في خضم حرب لم يكن له قول في اندلاعها؟ قد يكون الرئيس عون صادقًا في نواياه، وقد تكون كلمته تعبيرًا عن قناعته وعن الحلم الذي يتطلع إليه غالبية اللبنانيين. لكن الصدق في النوايا، مهما كانت أهميته، لا يكفي لمواجهة واقع معقد يتجاوز إمكانات الدولة. ونحن أمام رئيس ومسؤولين يتحدثون عن دولة نريدها جميعًا، وشعب يتوق إلى استقلال حقيقي، وواقع لا يتغير، فيما تبقى الكلمات والخطب والرسائل الملاذ الوحيد للتعبير عن أحلامنا الوطنية.

فمتى وكيف يمكن رؤية الدولة التي يتحدث عنها رئيس الجمهورية؟

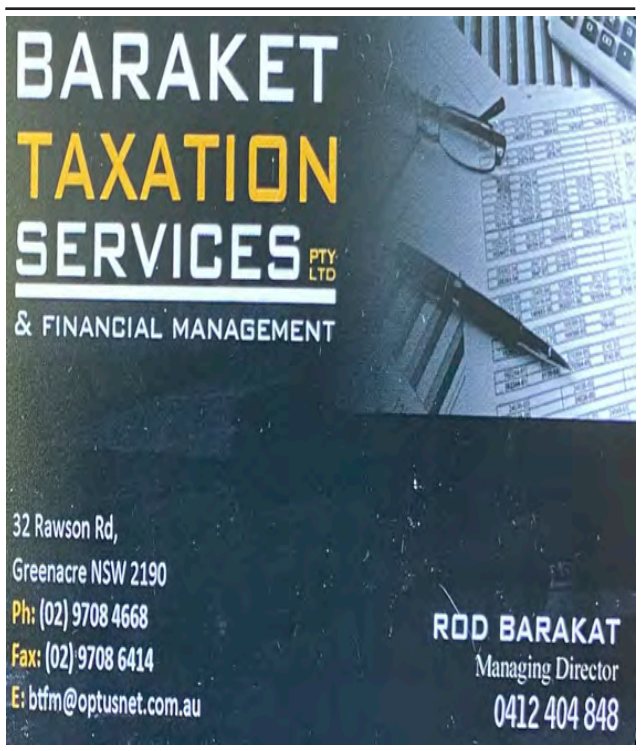

رحيل صاحب "أنطاكيا الجديدة" غياب قامة تركت بصمتها



المطران الراحل جورج خضر

خسر لبنان، يوم الأحد، المطران جورج خضر، أحد أبرز الوجوه الكنسية والفكرية في الكنيسة الأرثوذكسية الأنطاكية، عن عمر ناهز ١٠٣ أعوام، بعدما أمضى عقوداً في العمل الكنسي والفكري والحوار بين الأديان، تاركاً إرثاً غنياً من المؤلفات والمواقف التي تناولت الإنسان والوطن والعدالة.

ونعى بطريرك أنطاكية وسائر المشرق للروم الأرثوذكس يوحنا العاشر، متروبوليت جبيل والبترون وما يليهما (جبل لبنان)، المطران جورج خضر، الذي انتقل إلى رحمة الله ظهر الأحد في ٢٢ تشرين الثاني ٢٠٢٦.

وُلد المطران جورج متري خضر في طرابلس في ٦ تموز ١٩٢٣، حيث نشأ وتلقى تعليمه، قبل أن يتابع دراسته في الحقوق ويحصل على إجازة عام ١٩٤٤، ثم إجازة في اللاهوت عام ١٩٥٢. كما نال عدداً من درجات الدكتوراه الفخرية، وأتقن لغات عدة، بينها العربية والفرنسية والإنكليزية واليونانية والروسية والألمانية.

وكان خضر من رواد العمل الكنسي والشبابي، إذ شارك عام ١٩٤٢ في تأسيس حركة الشبيبة الأرثوذكسية، وتولى أمانتها العامة في مراحل عدة، كما أدار مجلة "النور" بين عامي ١٩٤٨ و١٩٧٠، قبل أن يُسام كاهناً عام ١٩٥٤.

وفي ١٥ شباط ١٩٧٠، انتُخب مطراناً لأبرشية جبيل والبترون وما يليهما (جبل لبنان) للروم الأرثوذكس، واستمر في خدمتها حتى استقالته لأسباب صحية في ٣ آذار ٢٠١٨. وفي العام نفسه، كرّمه البطريرك يوحنا العاشر بوسام القديسين بطرس وبولس من رتبة كومندور كبير.

وعلى الصعيد الفكري، تميز المطران الراحل بلاهوت سياقي عربي منفتح على الثقافة والإنسان، وكان له حضور في الحوار المسكوني والإسلامي المسيحي، إلى جانب اهتمامه بقضايا الوطن والعدالة الاجتماعية والعمل الرعائي. كما أسّس مركزاً طبياً اجتماعياً تابعاً للأبرشية، وترأس مجلس إدارة "صندوق التعاضد الأرثوذكسي" بين عامي ١٩٩٨ و٢٠١٦، فضلاً عن ترؤسه "البيت اللبناني الروسي".

وترك خضر مكتبة فكرية غنية ضمت كتباً ودراسات ومقالات، من أبرزها "أنطاكيا الجديدة" الصادر عام ١٩٦٩، و"فلسطين المستعادة" عام ١٩٧٢، و"أهل بيت الله" عام ٢٠٠٠، و"هذا العالم لا يكفي" عام ٢٠٠٦، و"إكليل السنة الجديدة" عام ٢٠٠٧، إضافة إلى سلسلة "الروح والعروس" التي جمعت مقالاته الرعائية المنشورة في نشرة "رعيتي".

برحيله، تطوى صفحة شخصية تركت بصمتها في الحياة الكنسية والفكرية اللبنانية، من خلال سنوات طويلة من التعليم والتأليف والعمل الرعائي والحوار بين الثقافات والأديان.

في رحيل المطران جورج خضر



المتروبوليت باسيليوس قدسية

المسيح قام!

تودّع الكنيسة الإنطاكية الأورثوذكسية عَلماً من أعلامها هو المثلث الرحمات المطران جورج خضر.

في رحيل المطران جورج خضر الكثير كُتب وسوف يكتب عنه، ولكن بكلمات قليلة:

المطران جورج، الأسقف الذي نذر حياته لخدمة كنيسة المسيح.

المعلّم الذي من خلال موهبته في الوعظ استطاع أن يُخاطب ويوصل الكلمة الإلهية إلى البسطاء والنخبة في آن معاً. فصاغ كلمته حيّة بالروح. عرف كيف ينقّي الكنيسة من العَادات الإجتماعية والتقاليد الغريبة وغير النافعة للإيمان الأرثوذكسي ليسموَ بالمؤمنين إلى فكر المسيح والحياة به. الخادم الذي لامس وجع وآلآم شعبه خاصّة خلال الحرب اللبنانية حين نزح وتهجّر قسم كبير من أبرشيته، فرافق المحتاج وحمل همّ إخوة يسوع الصغار كما كان يحلو له أن يسمّيهم وبلسم الجراح.

دوره النهضويّ يُشهد له في الكرسي الإنطاكي وبشكل خاص في تأسيس حركة الشبيبة الأرثوذكسية وفي تشجيع الأديار والحياة الرهبانية على النموّ من جديد إبان سبعينيات القرن الماضي.

كان خير مَن مثّل الكنيسة الإنطاكية في لجان الحوار المتنوعة والمؤتمرات اللاهوتيّة والعلميّة وهو ذو قيمة وطنيّة عالية.

لقد عاش المطران جورج بساطة الإنجيل ووصايا السيّد فطوبى له" لأنه عَمل ما علّم به"، فكان إناء خزفيّاً للروح واليوم صار حُرًّا من أيّ قيدَ أرضي جسديّ ليقف أمام العرش الإلهي فيُعاين نور وجه المسيح الذي لا يغرب بهاءه.

باسمي وباسم أبناء أبرشية أستراليا نتقدم بالتعازي إلى صاحب الغبطة البطريرك يوحنا العاشر، وإلى صاحب السيادة، مطران جبل لبنان، المتروبوليت سلوان موسي وجميع اكليروس وأبناء أبرشية جبل لبنان مشاركينهم الهتاف الفصحي: المسيح قام حقاً قام. آمين.

التشويه بالإعلام صناعة قديمة – حديثة واليوم جاء وقت الردح



بقلم: أ.د / عماد وليد شبلاق – OAM

رئيس الجمعية الأمريكية لمهندسي القيمية بأستراليا ونيوزيلندا

ونائب رئيس المنتدى الثقافي الأسترالي العربي

وعضو الهيئة الاستشاريه بمجلة عرب أستراليا

قديما كان يقال بأن المنتصر في (الحروب والملاحم والسير) هو من يكتب التاريخ ولاحقا قيل بأن القوي في هذا الزمان هو من يكتب التاريخ (رجال أعمال و أثرياء وأصحاب قنوات تلفزيونية وإذاعية متنفذون) واليوم يكتب التاريخ من لا علاقة له بالتاريخ!

الاعلام (الميديا) وبجميع وسائله/ وسائلها كانت مرئية أو مسموعه أو الاثنين معا أصبحت اليوم في متناول الكل وليست حكرا على المنتصر أو رجل الاعمال المتنفذ أو حتى الاغنياء فيمكنك من بيتك أو حتى من غرفة نومك ان تنشر ما لديك من معلومات صادقة أو كاذبة أو حتى مضللة ومشككة وفي أي موضوع شئت من سياسة الى دين ورياضة وفن وأي كلام في أي كلام طالما كان المايكروفون يخصك.

خطورة الموقف أن العالم سواء الغربي أو العربي كانت لدية قناعات شخصية راسخة عن أفراد كان لا يجلها ويحترمها فقط بل وربما كان يعبد أفكارها وتوجهاتها ومن ثم تظهر علامات ومعلومات (قبل الذكاء الاصطناعي) غير ذلك وتشكك أو تكذب ما تعودت على سماعه وهناك أمثلة كثيرة وعلى جميع الاصعدة فمثلا العالم الجليل — لم يكن كذلك والبعض يتهمة بالاحتيال والكذب والتدليس، أم الطبيب العلاني أخصائي القلب والاوعية فاتضح بأنه مزورٌ لشهاداتة العلمية وكذلك هي الاخبار السياسية فالزعيم الفلاني أو العلاني كان عميلا وخائنا وكثير من تلك النوعية من الاخبار المشوهة للحقيقة ولا تدري من الصادق ومن الكاذب فالكل اصبح صانع محتوى ويصنعه على هواه ولم يعد الاعلام حكرا على أحد ويبدءألردح (كلمة تستخدم في مصر) ويتجادل الطرفان وقد تصل لاحقا الى السباب والشتائم فالكل متشبث برأيه مدعيا بأنه الاصح!

من الصعب اليوم أيضا الاعتماد على مصدر واحد لاستقاء المعلومة سواء كانت دينية أو سياسية أو حتى عسكرية فحتى رؤوساء الدول يكذبون ويخادعون ولا مصداقية لهم وكذلك نشرات الاخبار من الفضائيات (المحترمة) فالكل لة أجندتة الخاصة وأي كانت مبادئه ومعتقداته وقد رأينا هذا مؤخرا في الصراعات الدائرة في المنطقة فتجد أحدهم يدعي النصر والهيمنة وفي خبر آخر ومن نفس البلد تجده قد مني بأقسى الخسائر ولم يحقق نصرا فمن نصدق؟

ولنترك السياسة وأخبار السياسيون جانبا وقد بنيت على الخداع والتضليل والوعود الكاذبة لكسب المزيد من المصالح الشخصية ولنذهب للاعلام الشخصي والحريات لتجد الفضائح ونشر البذاءات والاكاذيب فقد لا يعجبك أداء الفنان (رسام / نحات / مطرب) الفلاني ولا أفكار المحاضر العلاني (إقتصاد / أدب / سياسية) ولك ان تدخل على وسائل التواصل الاجتماعي لترى الاكاذيب والردح من أناس تعرفهم وأناس لا تعرفهم يدعون العلم والمصداقية والشهرة ليقابلهم آخرون وبنفس المستوى ولا تدري من هو الكاذب أو الصادق لتبني عليهم مناقشتك أو تحليلك مع الآخرين ولم يعد الاعلام بسلاحه ذي الحدين منصفا وعادلا وقد طغى الجانب الحاد على رفيق دربه الاقل مضيا ليعيث في الارض فسادا وتضليلا فالحذر الحذر. والله المستعان.

في الذكرى الثالثة والثمانين لاستقلال لبنان رجّي يرفع اسم كميل شمعون عنوانًا للسيادة



الوزير يوسف رجي يضع إكليلاً من الزهر على ضريح الرئيس كميل شمعون

في الذكرى الـ٨٣ لاستقلال لبنان، استحضر وزير الخارجية والمغتربين يوسف رجّي مسيرة الرئيس الراحل كميل شمعون، مشيداً بمواقفه السيادية وتمسّكه بمبادئه وقناعاته الوطنية، ومعتبراً أنّه جسّد نموذج رجل الدولة الذي لم يسمح للمصالح والحسابات الضيّقة بالتأثير في خياراته.

وجاء موقف رجّي خلال وضعه إكليلاً من الزهر على ضريح الرئيس الراحل كميل شمعون، لمناسبة عيد الاستقلال، حيث وصفه قائلاً: "كميل شمعون رئيس الاستقلال والصلابة، رئيس الانفتاح والتقدّم والازدهار، الرئيس السيادي ورجل الدولة الذي لم يسمح يوماً لحسابات أو مصالح ضيقة بأن تُزيحه عن قناعاته ومبادئه ووطنيته".

رسالة عون الاستقلالية: سقف سيادي حاسم بين الاحتلال الإسرائيلي والسلاح والنفوذ الإيرانيين



الرئيس اللبناني جوزاف عون يتحدث في عيد الاستقلال


جانب من الحضور

يمكن إختصار الانطباعات التي تركتها رسالة الرئيس عون بانها اتسمت بجرأة عالية في الاعتراف من قبل رأس الهرم الدستوري في الدولة اللبنانية بعدم اكتمال الاستقلال كما بعدم اكتمال الدولة المستقلة .

من صخرة نهر الكلب حيث كان احياء عيد العلم وعيد الاستقلال معا هذه السنة، اتخذت رسالة الاستقلال التي وجهها رئيس الجمهورية العماد جوزاف عون إلى اللبنانيين ، وهي الثانية في عهده، دلالات وإبعادا بالغة الأهمية نظرا إلى المضامين القوية والحازمة والصريحة التي طبعتها بطبعة استثنائية تواكب الظروف والأوضاع الصعبة والمعقدة التي يواجهها لبنان ويعيش في ظل تداعياتها . ويمكن إختصار الانطباعات التي تركتها الرسالة بانها اتسمت أولا بجرأة عالية في الاعتراف من قبل رأس الهرم الدستوري في الدولة اللبنانية بعدم اكتمال الاستقلال كما بعدم اكتمال الدولة المستقلة. كما انها اتسمت بمعيار سيادي حاسم وواضح في تحديد المعوقين الأساسيين لاكتمال استقلال لبنان وسيادته موازيا تماما بين الاحتلال الإسرائيلي لأجزاء من الجنوب والتدخل الإيراني عبر سلاح "حزب الله" وفي الشؤون اللبنانية الداخلية، وهو موقف وان لم يكن جديدا كليا للرئيس عون غير انه جاء شديد التعبير وبنبرة حاسمة تصاعدية أكسبته دلالات مهمة للغاية يرجح ان تتردد أصداؤها خارجيا وداخليا على نطاق واسع.

وإذ استعاد الرئيس عون في الاحتفال الذي أقيم عند نهر الكلب، رمزية المكان التاريخي حيث نُقشت على الصخر حكايات الجيوش والإمبراطوريات والقوى التي ظنّت أنّها ستبقى في لبنان إلى الابد، قال: "كل الذين مرّوا من هنا رحلوا، وبقي لبنان. لكن بقاء لبنان وحده لا يكفي، فالوطن لا يقاس فقط بقدرته على الصمود، بل بقدرته على أن يؤمّن لأبنائه مستقبلاً يستحق البقاء من أجله". وسأل : "هل حقّقنا للبنانيين الدولة التي يستحقّونها؟ الجواب، بكلّ صراحة: لا، ليس بعد".

وأضاف: "لا يجوز أن نحتفل بالاستقلال وكأنّ السيادة مكتملة، فيما أرضنا لا تزال تحت الاحتلال، وأهلنا لم يعودوا جميعاً إلى بيوتهم، وقرار الحرب والسلم ليس بعد في يد الدولة وحدها".

وتابع: "لا يجوز أن نتحدّث عن استعادة الثقة، فيما مواطنون لا يستطيعون استعادة جنى أعمارهم، وشباب يبحثون عن مستقبلهم خارج وطنهم، وعائلات لا تعرف كيف تواجه الغد".

ورأى أنّ لبنان أمام اختبار مصيري، محدّداً عقبتين أساسيتين أمام استكمال استقلاله، هما "الاحتلال الإسرائيلي لأجزاء من أرضنا، والتدخّل الخارجي في شؤوننا، وتحديداً من بعض الجهات النافذة في النظام الإيراني، عبر سلاح وقرار خارج سلطة الدولة اللبنانية".

ووصفهما بأنّهما أزمتان مترابطتان ومتلازمتان، تستدعي كلّ منهما الأخرى وتتذرّع بها وتؤمّن لها الذريعة في آن واحد.

وقال: "في الحالتين، لبنان هو الذي يدفع الثمن، وخصوصاً الجنوب وأهله الذين يدفعون منذ عام ١٩٦٩ أثمان حروب متلاحقة، جيلاً بعد جيل".

وشدد على مشروع إنقاذي يقوم على التلازم والتزامن في معالجة الأزمتين، قائلاً: "لا احتلال إطلاقاً، نهائياً وأبداً، ولا سلاح خارج الدولة يأتمر بخارجها ويخدم خارجها، أياً كان هذا الخارج".

وأضاف: "هذا هو جوهر مشروعنا الوطني، وهو موقف يعرّضنا لحملات من جهتين متناقضتين".

وأشار إلى تعرّضه لحملة من قوى في إسرائيل تدعو إلى استمرار احتلال الأراضي اللبنانية، قائلاً: "قلنا لهم علناً ومباشرة: انسحبوا من كل شبر من أرض لبنان. أوقفوا اعتداءاتكم. وأعيدوا أسرانا".

وأكّد أنّ أهل الجنوب هم أبناء هذه الأرض، قائلاً: "هم ترابها وهواؤها. لا يحيون إلا عليها ولا تكون إلا لهم. ويجب أن يعودوا إليها. وسيعودون". وتعهد بإعادة بناء منازلهم، مؤكّداً أنّه لن يُفرض واقع جديد على حساب وجودهم.

وتوجّه إلى "من يعتقد أنّ استمرار الاحتلال واستخدام القوة يمكن أن يوفّرا الأمن"، قائلاً: "الاحتلال لا يصنع أمناً، والدمار لا يصنع سلاماً".

وأضاف: "انسحبوا الآن، ونحن الضمانة الوحيدة الأكيدة لأمننا واستقرار حدودنا وسيادتنا الكاملة على أرضنا كلها".

واعتبر أنّ هذه هي الطريق لإحلال الأمن والاستقرار على الحدود الجنوبية المعترف بها دولياً، وتطوير حالة سلمية تمهّد لأيّ خطوة لاحقة نحو منطقة تنعم بسلام عادل ودائم.

وتوجّه عون إلى المسؤولين عن التدخّل الإيراني في لبنان، قائلاً: "نحن نحترم الشعب الإيراني وحضارته، ونريد علاقات صداقة واحترام متبادل مع إيران، كما مع سائر الدول. لكنّ الصداقة بين الدول لا تعطي إحداها حق التدخّل في قرار الأخرى".

وأضاف: "ما لا تقبلونه لبلادكم، لا تطلبوا من لبنان أن يقبله لبلاده".

وأشار عون إلى تعرّضه لحملة من الجهات المرتبطة بالتدخّل الإيراني في الشؤون اللبنانية، بسبب موقفه الواضح والمباشر بأنّه "انتهى زمن السلاح خارج الدولة".

وقال "إنّ هذا السلاح أدّى واجبه في حقبة سابقة وكانت له تضحيات وإنجازات، لكنّه أنهك أهله وبيئته وشعبه وبلده في مرحلة لاحقة، وحمّلهم خسائر باهظة حين بات في خدمة قضايا غير لبنانية، مضيفاً: "عليكم التسليم بذلك. وعليكم تسليم السلاح".

وشدّد عون على أنّ الجيش اللبناني لم يتخلّ عن واجبه رغم كل الأزمات، مؤكّداً أنّه "ليس جيش فئة في مواجهة فئة، ولا جيش منطقة في مواجهة أخرى، إنّه جيش الدولة، ومهمّته حماية الجميع".

وأضاف: "إنّ ضمانة أمن اللبنانيين لا تكون بتعدّد السلاح والقرارات، بل بدولة واحدة، وجيش واحد، وسلطة شرعية واحدة تتحمّل مسؤولية الدفاع عن الوطن"، مؤكّداً أنّ الجيش والأجهزة الأمنية يشكّلون الضمانة العسكرية الشرعية لحماية لبنان.

وفي سياق متزامن مع المناسبة ترأس البطريرك الكاردينال مار بشارة بطرس الراعي قداسا في كاتدرائية مار جرجس المارونية في وسط بيروت، لمناسبة الذكرى العشرين لاستشهاد النائب والوزير الشيخ بيار أمين الجميّل ورفيقه سمير الشرتوني واكد في عظته "أنّ عشرين عامًا لم تُغب اسمه عن الذاكرة الوطنية، لأنّه أحبّ لبنان لا بالشعارات، بل بالمواقف والالتزام والتضحية. وأشار إلى أنّ الشهيد آمن بلبنان وطنًا حرًا وسيّدًا ومستقلًا، ودافع عن استقلاله وسيادته ومؤسساته، ورفض التخلّي عن قناعاته، فدفع حياته ثمنًا لوفائه لوطنه".

وخصّ الراعي الجيش اللبناني بموقف حازم، واصفًا إيّاه بأنّه "درع الوطن وعنوان كرامته وعزّته، وجيش جميع اللبنانيين تحت علم واحد، مؤكّدًا أنّ الوقوف إلى جانبه موقف وطني ثابت، وأنّ بقوّته تتعزّز السيادة ويترسّخ الاستقلال ويطمئن الوطن".

ودعا الراعي إلى "استعادة كامل السيادة اللبنانية على الأرض، وحماية الجنوب وأهله، وإبعاد لبنان عن صراعات المحاور والحروب التي لا مصلحة له فيها، والعمل من أجل وطن حيادي مستقلّ بقراره، يحمي سيادته بمؤسساته الشرعية".

وفي المناسبة وجه رئيس حزب الكتائب النائب سامي الجميّل خمس رسائل الأولى لشقيقه الشهيد بيار قائلًا: "أنت معنا بكل لحظة وبكل قرار وبكل خطوة، لن نساوم ولن نتراجع إلا بعد أن نحقق حلمك بلبنان يشبه شباب لبنان . والرسالة الثانية للبنانيين لأقول لهم: لا تخافوا من الكتائب خافوا على الكتائب، والكتائب هدفها أن يعيش هذا البلد بسلام وهدفنا ألا نسلّم أبناءنا صور شهداء بل نسلّمهم بلدًا يمكنهم العيش فيه هم وعائلاتهم ويكون لديهم مستقبل فيه".

الرسالة الثالثة لفخامة الرئيس، هو مؤتمن على البلد ورأس الدولة أقول له: "هناك قاتل ومقتول، ناس تحترم دولتها وناس تتهجم وتتمرّد على دولتها، ناس تحترم القانون وناس لا تحترمه"، حان الوقت لنفهم أن السلم الأهلي لا يبنى إلا بعد ألا يعود هناك من يهدد بسلاحه السلم الأهلي، مشددًا على أن السلم الأهلي لا يبنى إلا بعد ألا يعود هناك أي بندقية إلا بندقية الجيش اللبناني على كل الأراضي اللبنانية.

الرسالة الرابعة للكتائبيين: بيار أعطى حياته لنكمل بالقضية التي آمن بها دافع عنها ونحن مؤتمنون على القضية ودمه واسشهاده لن يذهب هدرًا، استشهاده سيؤدي لولادة لبنان الجديد وهذه مسؤولية الكتائبيين.

الرسالة الخامسة لمن قتلوا بيار: نحن في الكتائب كلما سقط شهيد رفيقه يحمل العلم ويكمل ونحن كثر مهما قتلتم سنكمل، وأقول بقلب كل كتائبي بيار الجميّل وبشير الجميّل".

وفي المواقف البارزة ايضا شدّد رئيس حزب القوات اللبنانية سمير جعجع على أن "الاستقلال لا يكتمل إلا عندما تصبح المؤسسات الدستورية هي صاحبة القرار في كل ما يتعلق بشؤون الدولة ومصيرها"،وأضاف: "لن نصل إلى الاستقلال الذي نريد إلا عندما تصبح كل القرارات داخل المؤسسات الدستورية". وحذر جعجع من "محاولات تقوم بها بعض الدول، التي تعتبر نفسها صديقة للبنان، لإعادة إدراج الملف اللبناني في أي مفاوضات أميركية – إيرانية محتملة، بعدما استعادت السلطة اللبنانية الجديدة، إثر انتخاب رئيس الجمهورية وتشكيل الحكومة، الإمساك بهذا الملف، وأخرجته من دائرة المساومات الإقليمية، واختارت معالجته عبر مسار تفاوضي تكون الدولة اللبنانية طرفاً أساسياً فيه، إلى جانب الولايات المتحدة الأميركية وإسرائيل". واعتبر أن "ما يحصل خطير وغير مقبول إطلاقاً"، منتقداً بشدة مساعي هذه الدول التي، "بدلاً من دعم السلطة الشرعية اللبنانية في استعادة قرارها الوطني، تحاول إعادة وضع مستقبل لبنان على طاولة مفاوضات لا يملك التحكم بمسارها أو بنتائجها".

في المقابل، اصدر "حزب الله" بيانا اعتبر فيه: "ان لا استقلال وأكثر من ٥٠٠ كيلومتر مربع من أرض لبنان تحت الاحتلال الإسرائيلي، ولا استقلال والجنوبيون يعيشون تحت وطأة التهديد والتهجير، وبيوتهم وقراهم تنسف عن بكرة أبيها، ويحرمون من حقهم المشروع في الدفاع عن أرضهم، فيما الدولة عاجزة عن حمايتهم. وعليه، فإن تحرير الأرض من براثن الاحتلال مسؤولية وطنية تقع على عاتق اللبنانيين جميعًا، تستوجب الاستفادة من كل عناصر القوة المتاحة لاستعادة الاستقلال الحقيقي وصون السيادة الوطنية". وتابع: "إن الحفاظ على الاستقلال يتطلب التحرر من كل ما يمس معاني السيادة، التي لا تقبل الاجتزاء أو الانتقاص، فالسيادة لا تكون منجزة ولبنان يخضع لإملاءات خارجية تتدخل في صلب قراراته الوطنية والسياسية".

"استشهد لأنه آمن بلبنان"... الراعي يستذكر بيار الجميل ويوجه رسائل سيادية


البطريرك الراعي

بين كلمات الوفاء ووجع الغياب، أحيا حزب الكتائب وعائلة الجميّل الذكرى الـ٢٠ لاغتيال الوزير والنائب بيار أمين الجميّل ورفيقه سمير الشرتوني، في قداس حمل رسائل وطنية وسيادية، شدّد خلالها البطريرك الماروني الكاردينال مار بشارة بطرس الراعي على أن الاستقلال لا يكتمل إلا بسيادة الدولة وحرية قرارها، فيما خطف نجل الجميّل الأنظار بكلمات مؤثرة استعاد فيها ذكرى والده، مؤكداً التزامه بمواصلة المسيرة التي آمن بها. وأقيم القداس في كاتدرائية مار جرجس المارونية في وسط بيروت، برئاسة البطريرك الراعي، يعاونه راعي أبرشية بيروت المارونية المطران بولس عبد الساتر، وراعي أبرشية أنطلياس المارونية المطران أنطوان بو نجم، وبمشاركة لفيف من الأساقفة والكهنة والرهبان. وشارك في المناسبة رئيس حزب الكتائب النائب سامي الجميّل وعقيلته كارين، والرئيس أمين الجميّل وعقيلته جويس، إلى جانب نواب الكتائب وأعضاء المكتب السياسي وحشد من مناصري الحزب. كما حضر وزير الصناعة جو عيسى الخوري ممثلاً رئيس الجمهورية ورئيس مجلس النواب ورئيس مجلس الوزراء، والرئيس ميشال سليمان، إضافة إلى شخصيات سياسية وعسكرية وقضائية ورسمية وحزبية، وجمع من المؤمنين.

وبعد تلاوة الإنجيل المقدّس، ألقى البطريرك الراعي عظة استعاد فيها مسيرة بيار الجميّل ومواقفه الوطنية، قائلاً: "نلتقي في الذكرى العشرين لاغتيال بيار الجميّل ورفيقه، ٢٠ عاماً مرت على ذاك اليوم الأليم ولا يزال اسم بيار الشيخ ورفيقه حاضراً في القلوب، نستعيد اليوم اندفاعه ومحبته الصادقة للبنان وإيمانه بوطن حر وسيد ومستقل". وأضاف: "لقد أحب بيار لبنان حباً لم يكن مجرد شعار بل قناعة حملها في ضميره والتزاماً عبّر عنه في مواقفه ومسؤولياته الوطنية، استشهد لأنه آمن بلبنان الذي دافع عن استقلاله وسيادته ومؤسساته ورفض أن يتخلى عن قناعاته". واستحضر الراعي الإرث السياسي والوطني لعائلة الجميّل، وما شهدته من محطات مؤلمة، مشيراً إلى أن اسمَي بشير وبيار بقيا شاهدين على مرحلة من تاريخ لبنان دفعت خلالها عائلات كثيرة أثماناً باهظة نتيجة العنف السياسي.

ولفت إلى أن مسؤولية الحفاظ على هذا الإرث باتت في عهدة رئيس حزب الكتائب النائب سامي الجميّل وابن عمه النائب نديم الجميّل، مستعيداً مسيرة الحزب منذ تأسيسه عام ١٩٣٦ على يد الجد الشيخ بيار الجميّل، الذي أرسى، بحسب الراعي، أفضل العلاقات مع الكرسي البطريركي في بكركي.

وأكد أن حزب الكتائب يُعدّ من أقدم الأحزاب وأكثرها حضوراً في الحياة السياسية اللبنانية، مشيداً بتمسّكه بالدفاع عن لبنان وسيادته، وبمبدأ أن يكون الولاء للوطن فوق أي ولاء آخر. وفي انتقال إلى الشأن الوطني، وعشية الذكرى الـ٨٣ لاستقلال لبنان، شدّد البطريرك الراعي على أن الاستقلال ليس مجرد محطة تاريخية تُستعاد سنوياً، بل مسؤولية وطنية مستمرة تفرض حماية السيادة وحرية القرار، وبناء دولة تكون فيها المؤسسات أقوى من الأشخاص، والدستور فوق الحسابات، والمصلحة الوطنية فوق جميع المصالح الأخرى. وفي موقف حمل أبعاداً سياسية واضحة، أكد الراعي أن الانتماء إلى لبنان وحده لا يكفي، بل يجب أن يقترن بالولاء الحقيقي للوطن، موضحاً أن الانتماء يمنح الهوية، فيما يتجسّد الولاء في المواقف والأفعال. وشدّد على ضرورة أن يكون لبنان المرجعية الأولى والأخيرة لجميع أبنائه، وأن تتقدّم الدولة على الزعامات، والمؤسسات على الأشخاص، والمصلحة العامة على الاعتبارات الحزبية والطائفية. وفي معرض حديثه عن المؤسسة العسكرية، وصف الراعي الجيش اللبناني بأنه "درع الوطن وعنوان كرامته وعزّته، وجيش جميع اللبنانيين تحت علم واحد"، مؤكداً أن دعمه والوقوف إلى جانبه يشكّلان موقفاً وطنياً ثابتاً، وأن قوة الجيش هي الأساس في تعزيز السيادة وترسيخ الاستقلال وطمأنة اللبنانيين. أما المحطة الأكثر تأثيراً في المناسبة، فجاءت مع كلمة نجل بيار الجميّل، الذي توجّه إلى والده بكلمات اختصرت ٢٠ عاماً من الغياب، قائلاً: "عندما اغتالوك كان عمري ٦ سنوات، اليوم بلغت الـ٢٦ سنة، لقد كبرت وتعلّمت أن السياسة موقف ومبدأ ومسؤولية".

وأضاف: "آمنت بلبنان وبأن تكون الكلمة للدولة والقانون ومسؤوليتنا أن نكمل بهذه المبادئ، ٢٠ سنة ما زلت أؤمن أن لبنان الذي حلمت به يستحق أن نعمل من أجله". وختم نجل الجميّل كلمته بتعهّد حمل معاني الوفاء والاستمرار، قائلاً: "أعدك أن أكون على قدر الأمانة للحفاظ على الأرض المقدسة، أرض الـ١٠٤٥٢ كلم مربع، نسألك يا رب". وهكذا، جمعت الذكرى بين استعادة مسيرة بيار الجميّل ومواقفه، ورسائل البطريرك الراعي الداعية إلى سيادة الدولة وتعزيز مؤسساتها، ووعد الابن بمواصلة التمسّك بالمبادئ التي آمن بها والده، في مناسبة أعادت التأكيد على معاني الاستقلال والولاء للبنان.

بإدارة هيلين زعيتر
Merrylands
FRESH CUT FLOWERS
Email: HELEN@mfcf.com.au
Flowers for All Occasions
Specialising in Wedding & Funerals City & Metropolitan Deliveries
توصيلات إلى كافة أنحاء سدني - ٧ أيام في الأسبوع
Open Hours: Mon-Sat: 8am-7pm/ Sun: 9am-4pm
91A Fowler Rd. Merrylands NSW 2160
Ph: 02 9892 1564 - Fax: 02 9681 5989

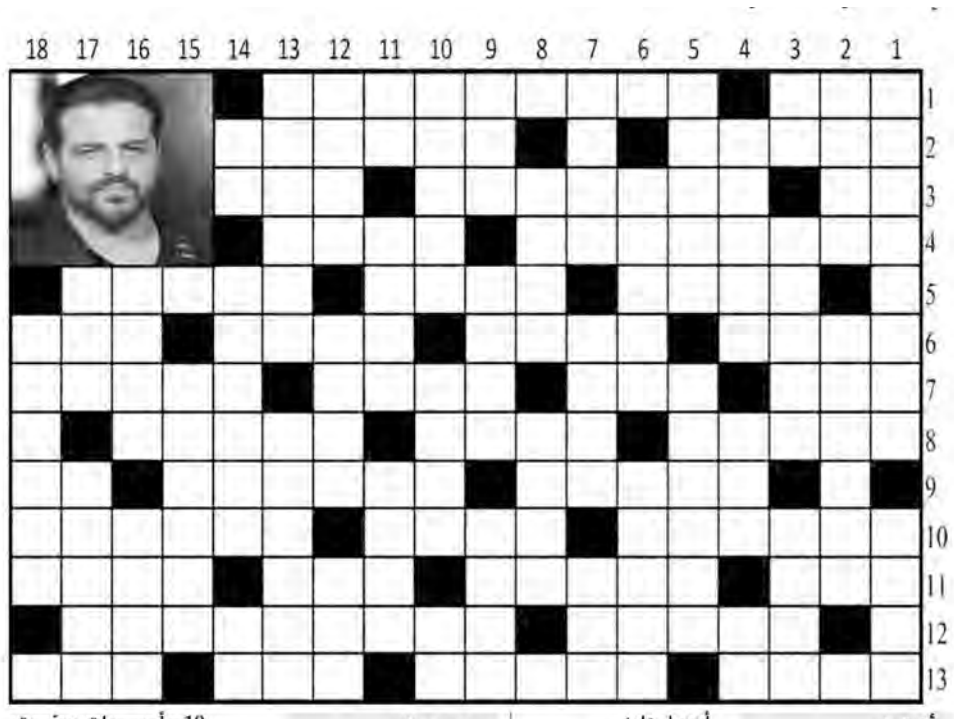

أفقيا:

1 – الإلـه القمـر لـدى السـومريين والآشوريين، ممثل لبناني صاحب الصورة
2 – ضمير، وضّحتاه للأمر
3 – مقياس مساحة، بلدة لبنانية، وحدة لقياس الطول
4 – ملحـن لبناني، مدينة فنلندية
5 – يسرق، نهر في ألمانيا، فاخرت وبارت
6 – عاصمـة أميركيـة، نسند، أمنيات، أداة جزم
7 – خبر، جزيـرة في أبو ظبي، يشاهد من بعيد، جزيرة ايطالية بركانية
8 – عملـة عربية، توّجع، أحصل عليه
9 – نقيـض إقـرار بالأمـر، جزيـرة في إستونيا، غلى القدر
10 – مدينة إيطالية، بلـدة لبنانية، قصصناه للظفر
11 – وهـب، وحدات لقياس الطول، حقيقي (بالأجنبية)، أقطع الأمر
12 – الضياء، مضيق بين البحر الأحمر وخليج عدن
13 – يعلـم بالأمـر، مدينة سعودية، جامعة أميركية شـهيرة، طلى الدهان

عموديا:

1 – دولة أفريقية، نزيل الأثر
2 – يركض، يقضيان الليل
3 – مثيل، نقيض كفر، ملاح
4 – أثبتنـا صحة الأمر، كبير آلهة السومريين، خاصتي
5 – يكون على حذر، يرفسان
6 – بلّلنا بالماء، اسم عدة رجال نسبوا إلى تولوز (فرنسا)
7 – حادث ليلاً، وضعتا خلسة، يهز
8 – أدرك بحاسة السمع، وبّخا
9 – والـدي، أحيد عن، جزيرة إيطالية
10 – أمسـيات، مسّت، حرف نصب
11 – بيت الدجاج، مدينة فيتنامية، أنظّم
12 – أكملـت العمل، من أنواع الصدفيات، وجهة نظر
13 – مدينة إيطالية، اسم عدد من قياصرة روسيا
14 – سـنور، مـن بحور الشعر، ضجر
15 – الطمأنينة
16 – سرقه، نضع للشيء حدود
17 – تعبر، صاهره
18 – وافقتهم الرأي

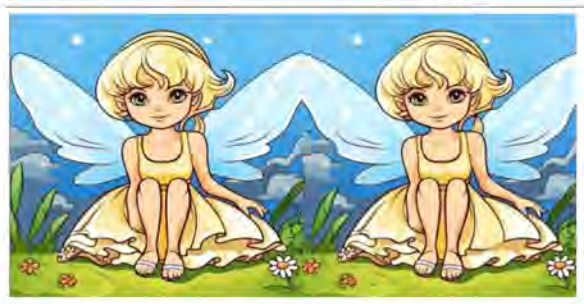

أوجد ثلاثة خلافات بين الصورتين

الكلمات المتشابكة

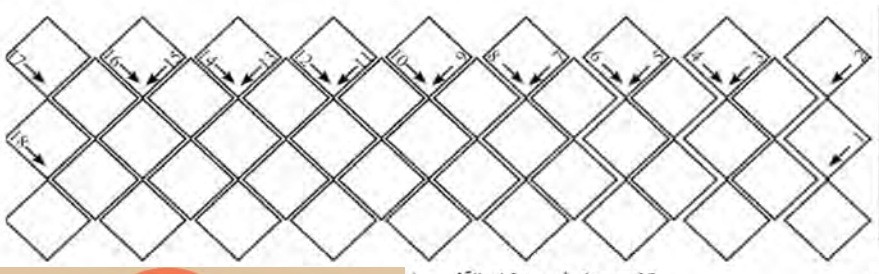

1 – ظلم
2 – مدينة عراقية
3 – صغار اللؤلؤ
4 – أرض فيهـا خصب ومرعى للحيوان
5 – أوطان
6 – شارع في بيروت
7 – شهر في التقويم الغريغوري
8 – الجص
9 – طلبت منه فعل الأمر
10 – جعل شيء مكان الآخر
11 – يدرسا مشافهة
12 – يعبران
13 – إخفاء الانفعالات النفسية
14 – نهر في أوروبا
15 – إله الحرب عند اليونان
16 – ازهاق الروح
17 – يوقفه في المرأب
18 – مملكة عربية قديمة



الابراج

الحمل
(21 آذار – 20 نيسان)
تشعر اليوم ببعض التلبك وعدم الاستقرار بسبب عدم التركيز الـكافي. احرص على التعاون مـع الآخرين. هدوء في المنزل وتطور حسن في علاقة خاصة.

الثور
(21 نيسان – 21 أيار)
لا تفصح لأحد عما يدور في رأسك الجميل من أمور قد تنوي تنفيذها. قم بتصفية كل الأعمال والمشـكلات القديمة قبل أن تدخل في مشروعات جديدة.

الجوزاء
(22 أيار – 21 حزيران)
توضيح المواقف في هذه المرحلة الدقيقة خير من الغموض. المشاكل المتراكمة لا تحل بالهروب الى الأمام. دع حبيبك الوفيّ يساعدك في تيسير أمورك.

السرطان
(22 حزيران – 23 تموز)
اسـتفد من الحب قدر المستطاع في هذا اليوم المميز. سوف تجذبك بعض النشـاطات الإجتماعية، ولكن احذر من التفوّه بأقوال جارحة قد تزعج أحد الخبثاء.

الاسد
(24 تموز – 23 آب)
في هذه الفترة الجميلة من حياتك يهتف القلب بقوة ويسمع الجواب الصريح والمريح. لقد دفعت الكثير من رصيدك، وآن أوان التحصيل وقطف الثمار اللذيذة.

العذراء
(24 آب – 23 أيلول)
تتمتـع بحدس جيد وفطنة عالية لتحقيق أحد المشـاريع الغالية على قلبك. لا تعتمد سياسـة كل شيء أو لا شيء في الشؤون العاطفية واكتف بالواقع.

الميزان
(24 أيلول – 22 ت1)
النشـاطات المختلفة سـتكون مؤاتية في هذه الأونة رغم بعـض العوائق الصغيرة. أيام مثمـرة حافلة بالنتائج الطيبة التي ستحققها، وستكسبك الاعجاب والتقدير.

العقرب
(23 ت1–21ت2)
سـتتغلب بفضل نباهتك ومثابرتك على كل الصعوبات التي تعترض سبيلك. تراودك أفكار رمادية أحيانا، والأفضل التهرب منها واللجوء إلى حل الكلمات المتقاطعة.

القوس
(22ت2 – 21 ك1)
أخبار جديدة تتلقاها عن أمور كانت تقلقك فتفرح بها كثيرا. الطرف الآخـر يعلم تماما ما تخبئه من حب جارف في داخلك تجاهه، فلا تتجاهل مشاعره الصادقة أيضا.

الجدي
(22ك1 – 20 ك2)
لا تضع نفسـك اليوم في مواجهة مع أحد الأشخاص بحيث تضيع منك فرص بناء صداقات أنت بأشـدّ الحاجة إليها حاليا. واجه نفسك بشجاعة وحدد نقاط ضعفك.

الدلو
(21 ك2 – 19 شباط)
أحد الزملاء سيحاول الاتصال بك لا ترفضه قبل معرفة هدفه معك. لن تذهب تضحياتك وجهودك سدى لانجاح العمل الجديد الموكل إليك تنفيذه.

الحوت
(20 شباط – 20 آذار)
تجارب مختلفة تؤدي الى تحقيق الكثير من أحلامك المحببة وطموحك الكبير. اسـتمر بعملك الجادّ واسـتقلالية أفكارك وستنال قسطا كبيرا من التقدير والاحترام.

11 X 11

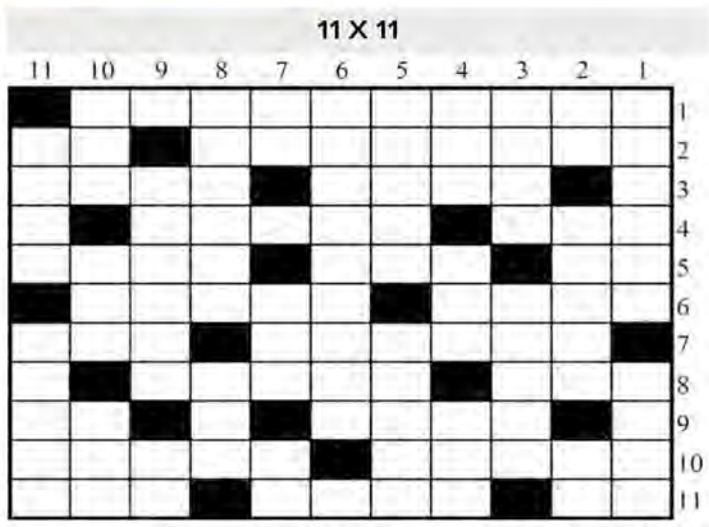

أفقيا:

1 – سلسـلة جبليـة في الولايات المتحدة الأميركية
2 – بلدة أميركية، قرع الجرس
3 – حفيد إيتوبعل ملك صور، سلالة هندية ملكت بيرو من القرن11
4 – جود، عندها
5 – للتفسير، حرف تنبيه، يقطع
6 – يرفع عن الأرض، مؤسسة مدينة قرطاجة
7 – بلدة لبنانية، لدغ
8 – ضمير منفصل، تمارسي نشاطك الفكري
9 – مدينة كولومبية، للاستدراك
10 – حافظ الأوراق، وهبنا
11 – جواب، بلدة لبنانية، أسحق

عموديا:

1 – إحـدى ولايات زنوج بانتو في جنوب أفريقيا الجنوبية، حفر عميقة يستخرج منها ماء وما شابه
2 – أنت (بالأجنبية)، نبات طيب الرائحة، اشـتد بالخصومة
3 – يصلح البناء، مصارع
4 – ضعفت، وجع، أكبر سلسلة جبال في أوروبا
5 – أتوجع، تفسدا
6 – إحدى قمم هملايا بالهند
7 – من الأسماء الخمسة، يشدد على الغريم، عبر
8 – إلهة سامية عبدها الفرس والأرمن واليونان، مدينة فرنسية
9 – مدينة إيطالية، حرف ابجدي مخفف
10 – مدينـة سـومرية بالعراق، مـن الألعاب الرياضية، فقرة
11 – قليل الوجود، جبار

كلمة السر

ممثل لبناني
8 أحرف

ا	ل	ع	ش	ق	ا	ل	م	ج	ن	و	ن	ح	ر
ل	ي	س	د	ع	ا	ر	ع	س	ق	ك	ل	و	ك	ع
خ	ت	ر	ن	د	ش	ن	ح	ر	ك	غ	و	و	س	ق
ر	ب	ل	ن	ا	د	ت	و	ب	ز	ر	ا	م	ن	د
و	أ	ي	ا	ي	ب	ن	ا	ا	ل	ل	ة	ي	ا	ة
ج	ك	ض	ق	م	م	ل	ل	ر	ي	ا	ع	ح	ف	ذ
إ	ف	ل	و	ت	ي	أ	ا	س	ل	ل	ن	ت	ب	ن
ل	ب	ر	و	ا	ق	ذ	ا	ل	ا	ا	م	ح	ر	ب
ى	ن	ي	ا	و	ء	ل	آ	ب	ح	ص	ي	ق	ل	ا
ا	ب	ي	ي	ن	م	و	ن	خ	ة	ب	ص	ج	ع	ل
ل	ش	ا	ج	د	ك	ي	ه	ق	ر	ة	ل	ا	أ	ف
ب	ء	ر	ي	س	ع	ل	ي	م	ز	س	ا	س	ج
ئ	ح	ن	ب	ل	ل	ق	ي	ط	ي	م	م	و	ض	ر
ر	ة	د	ا	ل	د	ا	ر	ن	ك	ة	ه	ن	ا	ن
س	ك	ر	ز	ي	ا	د	ة	ا	ل	ق	ن	ا	ع	د

شربل
الخروج الى البئر
فرانكلين
سكرة حب
السجين
لحن البحر
العين بالعين
بيوت من ورق
رقصة مطر
لغز الأقوياء
ع اسمك
هوس
سكر زيادة
دقيقة صمت
كوما
أضواء وهمية
حر
عندي قلب
كواليس المدينة
العشق المجنون
كينذا
القناع
تلاميذ آخر زمن
سنابل الحب
أجيال
عشتار
نضال
عقدة ذنب
درب
الفجر

SUDOKU

				6	1	4		9
2		6	8					7
							2	
3				8	4			
	8	7				1	9	
			3	7				2
	1							
7					3	2		1
9		8	6	1				

طريقة الحل:

Sudoku أو لعبة الأحاجي الفكرية، تقوم على ترتيب الأرقام في المربعات الفارغة، على أن يتم وضع الأرقام من 1الى 9في جميع الخانات المؤلفة من 81 خانة. يجب عدم تكرار الرقم عينه في نفس السطر أو العمود او الجدول الصغير (3*3).

حرامي عايز يسرق بيت ست عجوزه !
وفضل مستنيها لحد ماتنام , فقعدت تسرح شعرها ٣ ساعات
وتسرح ..
وتسرح ..
وتسرح ..
وتسرح ..
لحد ما نامت دخل بيتها ما لقاش حاجه يسرقها نكشلها شعرها وهرب





مره ثعبان قابل ثعبان لقاه بيعيط قالوا انت بتعيط ليه رد اصلي انا نظري ضعيف قالو بسيطه ركب عدسات



وبعد يومين و هو سعدي لقاه بيعيط تاني قالو انت بتعيط ليه تاني، رد اصلي اكتشفت ان الي بحبها من عشرين سنه طلعت خرطوم

ما الذي دفع جوزاف عون إلى هذا التجرؤ؟



رئيس الجمهورية العماد جوزاف عون

المساواة بين التدخل الإيراني والاحتلال الإسرائيلي في مرتبة واحدة باعتبارهما العقبتين أمام استقلال لبنان هو تطور يضع لبنان أمام مرحلة مفصلية بأبعاد متعددة.

روزانا بومنصف

خطا رئيس الجمهورية العماد جوزاف عون خطوة متقدمة على طريق تشخيص طبيعة العقبات التي تواجه استقلال البلد ونهوضه بعيداً بتحديده علناً وللمرة الأولى "بعض الجهات النافذة في إيران" المسؤولة عن تسليح "حزب الله" جنباً إلى جنب مع إسرائيل باحتلالها للجنوب الذي يشكل العقبة الأخرى. فهذا الواقع معروف ومتداول وليس جديداً. ولكن الكشف عنه رسمياً وبصراحة يحمل طابع نقل الكباش مع "حزب الله" إلى نطاقه الحقيقي أي التشهير علناً بدور إيران التي لا تخفي دعمها وتدخلها من أجل الحزب بعيداً من التورية الديبلوماسية الرسمية.

كما أن المساواة بين التدخل الإيراني والاحتلال الإسرائيلي في مرتبة واحدة باعتبارهما العقبتين أمام استقلال لبنان هو تطور يضع لبنان أمام مرحلة مفصلية بأبعاد متعددة تتصل بما اذا كان الرئيس عون يستطيع أن يحمي لبنان من تداعيات مساعي إيران لخطف قراره منه في ظل خيبات خارجية من أداء رسمي لا يواجه حقائق الامور او يحاول مراعاتها كثيراً، وفي ظل مخاوف من تداعيات تصلبين احدهما من جانب اسرائيل ازاء انسحاب محتمل لجيشها من لبنان ولو تغيرت حكومتها والاخر من جانب "حزب الله" أو ايران الرافضة لتسليم سلاحه الى الشرعية بزعم استمرار الاحتلال الاسرائيلي.

ما يخشى ان يترجم تبادل مصالح بين متطرفين يخدم احدهما الآخر بارساء ستاتيكو طويل الامد في لبنان ينذر باغراق الاخير في انهيارات متعددة على مختلف المستويات الاقتصادية والسياسية والاجتماعية تجعل من انهيار ٢٠١٩ اشبه بتصدع خفيف قياسا لما يمكن ان يحصل في الاشهر المقبلة.

يعتبر البعض من السياسيين أن أحد أبرز العوامل الداخلية الأخيرة الضاغطة التي أخرجت الرئيس جوزف عون وخطابه في ذكرى الاستقلال من إطار التورية الديبلوماسية التي كانت تراعي تجنب تسمية ايران بالاسم باعتبارها عقبة أمام استقلال لبنان شأنها شأن إسرائيل كان الكشف عن تحرك لخلايا من "حزب الله" في شمال لبنان إلى حد الدفاع عن أسباب وجود مسؤولين عن سلاح المدرعات والتجنيد في مناطق بعيدة جداً عن ساحة "المقاومة" التي يقول الحزب بتنفيذها جنوباً ولا علاقة للحزب بها بحيث تشكل مؤشراً خطيراً يؤثر على أمان وطمأنينة الأطياف اللبنانية وينذر باحتمال نشوء فتنة داخلية.

فالمسؤولية الأساسية للعهد هي حماية جميع اللبنانيين وتوفير الأمان لهم وعدم السماح بترك الحزب يدير الوضع اللبناني حسب شروطه ومصالحه، وهذا ما بات يهدده توسيع الحزب نشاطاته وتحركه خارج ساحة المعركة أو الحرب المفترضة. فيما يعتقد أن أحد أبرز العوامل الضاغطة الخارجية راهناً تمثل في المقارنة التي ستفرض نفسها والتي يخشى أن يستعين بها مسؤولون خارجيون في معرض مواقفهم ومطالبهم إزاء لبنان، بين الحزم الذي أظهره رئيس الحكومة العراقي علي الزيدي ازاء انهاء دويلة كتائب "حزب الله" في جرف الصخر في العراق في ظل تمسك لبنان بالإصرار على حوار يسعى الحزب إلى فرض شروطه إزاء حصوله مع السلطة. وقد سبق أن تم انتقاد لبنان على خلفية المقارنة بين الحزم الذي أظهره الرئيس السوري أحمد الشرع والمرونة أو عدم الحزم اللبناني إزاء موضوع التعاطي مع سلاح الحزب. ناهيك عن دعوة من الرئيس الأميركي دونالد ترامب مهنئاً الرئيس عون بذكرى الاستقلال الى اغتنام الفرصة التي لا تزال متاحة والتي تغلق بوتيرة متسارعة علماً انه مضى على دعوات مماثلة اشهر عدة لا تقل عن السنة ولبنان يعجز عن التقدم بسبب حرب اسناد جديدة ورط فيها الحزب لبنان ما ادى الى احتلال اسرائيلي تشترط اسرائيل لانهائه نزع سلاح "حزب الله" الذي يشترط بدوره انهاء الاحتلال قبل تسليم سلاحه على نحو يتبادل الطرفان الخدمات والمصالح على حساب الدولة وقيامها. ازاء الاستباحة المزدوجة من اسرائيل وايران للبنان والتي يعترف كثر بارتباطها حكماً باعتبارات خارج ارادة لبنان وقدراته كما ارتباطها بصراع اقليمي دولي معقد وشرس، لا يمكن التساهل بالنسبة الى هؤلاء السياسيين ازاء عدم المبادرة الداخلية وتظهير ادراك القيادة السياسية لهذا الواقع فضلا عن تبرير العجز عن التقدم ايضا الذي يحمله التوصيف الرئاسي.

ولا يتوقع هؤلاء كما لا اوهام لدى احد بان الاسابيع المقبلة قد تحمل تصعيدًا واصطدامات سياسية اكبر ومطبات خطيرة في ظل اعتقاد البعض من مؤيدي الحزب ان استعداء لبنان الرسمي ايران علنًا لن يؤدي الى تساهل او تفهم اسرائيلي بل ربما يشجع اسرائيل على تصلب اكبر ، وذلك ما لم يكن هناك ضمانات او رهانات على نجاح مفاوضات الولايات المتحدة مع ايران او النجاح في لي اذرعها في المنطقة بناء على الاضعاف الذي تواجهه.

TRENDY
HAIR CUTS
MOHAMAD
PH: 9597 3097
Shop 3, 495 Princes Highway,
Rockdale, NSW 2216

ضغوط لاستئناف الحرب على إيران وسط مخاوف من "الاستنزاف"

بزشكيان يعدّ "الحرب الاقتصادية أخطر وطأة من العسكرية"



بزشكيان يترأس اجتماعاً حكومياً
لمناقشة إدارة استهلاك الوقود (الرئاسة الإيرانية)



ترامب يتحدث في مؤتمر صحافي سابق
في حين يستمع وزير دفاعه بيت هيغسيث (أ.ب)

يحث مسؤولون من الصقور في واشنطن وإسرائيل الرئيس دونالد ترامب على استئناف الضربات ضد إيران، في وقت يحذر فيه مخططون عسكريون أميركيون من خطر إنهاك القوات، إذا استمر الجمود الراهن حتى العام الجديد.

ونقلت صحيفة "فاينانشيال تايمز" البريطانية عن ثلاثة مصادر مطلعة، بينهم مسؤولون أميركيون، أن القيادة المركزية الأميركية (سنتكوم)، المسؤولة عن العمليات العسكرية في الشرق الأوسط، أبلغت مسؤولين في الإدارة الأميركية بأن استمرار الحشد العسكري لما بعد نهاية ديسمبر (كانون الأول) قد يؤدي إلى تراجع الجاهزية القتالية للقوات.

وذكر أحد المصادر أن "القيادة المركزية الأميركية أبلغت الإدارة بأن الوقت ينفد، وأن الموارد المالية والجاهزية القتالية، بما في ذلك القدرة على مواجهة تهديدات عالمية أخرى، آخذة في الاستنزاف"، خصوصاً أن الانتشار العسكري المكثف في مواجهة إيران يقترب من إتمام عامه الأول.

وأضافت المصادر أن المخططين العسكريين الأميركيين يدركون أيضاً احتمال أن يسعى الكونغرس الجديد، الذي يهيمن عليه الديمقراطيون، إلى خفض الإنفاق الدفاعي وتشديد الرقابة على العمليات الخارجية، لا سيما في ظل غياب التأييد الشعبي للحرب داخل الولايات المتحدة.

وبحسب مصدرين، استخدم مسؤولون في الحكومة الإسرائيلية، طالما دعوا إلى استئناف الضربات، ذريعة "تقلص الفرصة المتاحة للتحرك"، لحث ترامب على شن هجمات جديدة ضد إيران قبل حلول العام الجديد. وأشار مصدر آخر مطلع إلى أن بعض المسؤولين الأميركيين يضغطون أيضاً على الرئيس من أجل "إنجاز المهمة".

ترامب والاتفاق الدائم

وقال ترامب إنه يسعى إلى إبرام اتفاق دائم مع إيران يضمن عدم حصولها على سلاح نووي، مشيراً إلى أنه لم يسع إلى تغيير الإدارة الإيرانية، لكنه يرى في الوقت نفسه أن القيادة الحالية "أكثر عقلانية"، رغم صعوبة التفاوض معها؛ إذ يمكن أن تبرم اتفاقاً، ثم تتراجع عنه في اليوم التالي.

وأضاف ترامب، خلال مقابلة مع شبكة "فوكس نيوز"، أن واشنطن تسعى إلى اتفاق طويل الأمد مع طهران، وليس تفاهماً مؤقتاً قد يتغير بتغير القيادة الأميركية، في إشارة إلى مخاوفه من عدم استمرار الالتزام بأي اتفاق مستقبلي.

ومع ذلك، بدا أن ترامب لم يتخذ قراره النهائي بعد؛ إذ قال لموقع "أكسيوس" إنه "لا يتعجل اتخاذ أي قرار"، مضيفاً: "سنرى ما سيحدث بعد مطلع العام الجديد".

وقال مسؤول أميركي إن حملة الضغوط الاقتصادية التي تمارسها واشنطن تلحق بإيران أضراراً بالغة، إلى درجة أن الرئيس ليس بحاجة إلى شن عمليات عسكرية واسعة النطاق.

وتباينت مواقف ترامب مراراً؛ إذ يطلق أحياناً تصريحات عدائية يلوّح فيها بعمل عسكري، في حين يدعو في أحيان أخرى إلى حل دبلوماسي مع إيران. ومؤخراً، قلّل من احتمالات التوصل إلى اتفاق، معرباً عن رضاه عن استمرار الوضع الراهن، الذي تفرض فيه الولايات المتحدة حصاراً بحرياً مكلفاً على إيران.

"الحرب الاقتصادية أصعب من الصواريخ"

من جانبه، أقر الرئيس الإيراني مسعود بزشكيان بشدة الضغوط الاقتصادية التي تواجهها بلاده، معتبراً أن تداعياتها أشد وطأة من الحرب العسكرية، في ظل العقوبات والضغوط الأميركية المتواصلة على طهران.

وقال بزشكيان، خلال المؤتمر السنوي لسوق رأس المال في طهران، إن إيران تخوض "حرباً اقتصادية صامتة"، وصفها بأنها أصعب بكثير من الحرب التي تُستخدم فيها الصواريخ وتتعرض خلالها المنشآت للتدمير.

وبحسب وكالة الأنباء الإيرانية الرسمية، وصف الرئيس الإيراني المواجهة التي تخوضها بلاده بأنها "غير متكافئة وغير عادلة"، مشيراً إلى أن الضغوط الخارجية تستهدف قدرتها على الصمود اقتصادياً.

وأضاف أن خصوم إيران كانوا يتوقعون حدوث نقص حاد في السلع واضطرابات واسعة في الأسواق، لكنه أكد استمرار عجلة الإنتاج رغم الظروف الصعبة، مشيداً بدور المنتجين والمستثمرين في الحفاظ على النشاط الاقتصادي.

تفاقم أزمة الطاقة

وفي اعتراف بتفاقم أزمة الطاقة، قال بزشكيان إن إيران كانت تعاني أساساً اختلالاً بين إنتاج الطاقة واستهلاكها، قبل أن تتعرض منشآت إنتاج الغاز لهجمات أدت إلى تراجع قدراتها وزيادة حدة الأزمة.

وحذر من احتمال مواجهة صعوبات إضافية في توفير الغاز والكهرباء خلال الشتاء، مؤكداً أن الحكومة تعمل على وضع خطط لتجنب انقطاع الإمدادات عن القطاعات الإنتاجية.

وتأتي تصريحات بزشكيان بالتزامن مع تشديد واشنطن ضغوطها الاقتصادية على طهران. وكان وزير الخزانة الأميركي سكوت بيسنت أعلن أن حملة الضغط الاقتصادي الأميركية، التي أطلقت عليها واشنطن اسم "المنبوذ اقتصادياً"، تستهدف عزل إيران وحرمانها من عائدات النفط.

وفي أغسطس (آب) الماضي، كشف بزشكيان أن صادرات إيران وارداتها تراجعت بنحو ٣٥ في المائة نتيجة العقوبات الأميركية والحصار البحري، وفق ما نقلته وكالة "رويترز".

وتعكس تصريحات الرئيس الإيراني اتساع التحديات التي تواجه حكومته، في ظل تداعيات العقوبات والأضرار التي لحقت بالبنية التحتية للطاقة، وسط مخاوف من انعكاس نقص الإمدادات على النشاط الصناعي خلال الأشهر المقبلة.

الأمل في الحل الدبلوماسي

وفي السياق ذاته، قال وزير الخارجية الإيراني عباس عراقجي إن طهران لا تزال تعوّل على الدبلوماسية لإنهاء الحرب مع الولايات المتحدة. وأضاف، في تصريحات صحافية محلية، أن تبادل الرسائل بين إيران وواشنطن مستمر عبر الوسطاء، وأن طهران تسعى إلى التوصل إلى "اتفاق يضمن عدم نشوب مزيد من الحروب".

وأكد أن إيران تريد ضمانات بأن واشنطن جادة في المفاوضات قبل المضي قدماً، مضيفاً أن طهران ناقشت مع الوسطاء شكل إجراءات بناء الثقة وطبيعتها.

وجاءت هذه التصريحات في وقت تتواصل فيه الجهود الدبلوماسية لإنهاء الصراع، الذي أدى إلى زعزعة استقرار الشرق الأوسط، وتعطيل حركة الملاحة البحرية، وارتفاع أسعار الطاقة العالمية، وامتداد تداعياته إلى دول عدة في المنطقة.

اليورانيوم المخصّب خط أحمر

وقال وزير الخارجية الإيراني إن الخطوط الحمراء لبلاده تشمل الاحتفاظ باليورانيوم المخصّب داخل إيران، لكنه أعرب عن اعتقاده بإمكانية التوصل إلى "حل عادل".

وكانت السلطات الإيرانية أشارت في وقت سابق إلى وجود "صيغ قابلة للتطبيق" لحل النزاع بين طهران وواشنطن بشأن هذه المسألة، بما في ذلك خفض نسبة تخصيب مخزون اليورانيوم عالي التخصيب تحت إشراف الوكالة الدولية للطاقة الذرية.

ووفقاً لتقديرات الوكالة الدولية، كانت إيران تمتلك ٤٤٠٫٩ كيلوغرام من اليورانيوم المخصّب بنسبة ٦٠ في المائة، عندما هاجمت إسرائيل والولايات المتحدة المنشآت النووية الإيرانية في يونيو (حزيران) ٢٠٢٥، في حين لا يزال حجم الكمية المتبقية غير واضح.

وقال عراقجي: "أعتقد أنه يمكن التوصل إلى حل عادل بشأن مسألة المواد النووية، حل يستند إلى مصالحنا الوطنية ويلبي في الوقت نفسه احتياجات البلاد".

وقال ترامب، خلال مؤتمر صحافي، مساء الجمعة الماضية، إن الإيرانيين يريدون التوصل إلى اتفاق، "لكنهم لا يريدون اتفاقاً مقبولاً بالنسبة لي".

تكثيف تحركات الوساطة

وفي تحرك جديد على خط الوساطة، كشفت الخارجية الإيرانية عن زيارة وفد قطري إلى طهران مساء الجمعة. وقال نائب وزير الخارجية الإيراني للشؤون القانونية والدولية، كاظم غريب آبادي، في تصريحات لوسائل إعلام إيرانية، إن بلاده مستعدة لاتخاذ إجراءات مقابلة فور وفاء الولايات المتحدة بالالتزامات التي حددتها طهران، موضحاً أن أبرز هذه الالتزامات يتمثل في رفع الحصار الاقتصادي، والإفراج عن الأموال الإيرانية المجمّدة، ووقف الحرب، الذي وصفه بأنه الموضوع الأهم في التطورات الراهنة.

وأشار إلى إمكانية التحقق من رفع الحصار خلال اليوم نفسه، والتأكد من قدرة إيران على الوصول إلى أموالها المجمّدة خلال يوم أو يومين، مضيفاً أن بلاده مستعدة لتنفيذ الإجراءات المقابلة بمجرد شروع واشنطن في الوفاء بالتزاماتها.

رسالة إسرائيلية إلى اللبنانيين...

تهنئة مشروطة بـ"الاستقلال الحقيقي"

في ذكرى استقلال لبنان، وجّهت وزارة الخارجية الإسرائيلية رسالة تهنئة إلى اللبنانيين، حملت في مضمونها دعوة إلى ما وصفته بـ"الاستقلال الحقيقي"، وربطت تحقيقه بالابتعاد عن طموحات دولة لم تسمّها، معتبرة أنها تهدد الأمن الإسرائيلي، ومبدية تطلعها إلى السلام وإقامة علاقات حسن جوار بين لبنان وإسرائيل. وفي منشور عبر حسابها الرسمي على منصة "إكس"، قالت الوزارة: "في هذا اليوم الذي يصادف ذكرى استقلال لبنان، نتقدم بأطيب تمنياتنا إلى الشعب اللبناني"، معربة عن أملها في أن تحمل السنة المقبلة "استقلالاً حقيقياً"، بعيداً عن طموحات دولة تهدد أمنها، وأن تمهّد الطريق أمام السلام وعلاقات حسن الجوار بين البلدين. وأثارت الرسالة تفاعلاً بين المستخدمين، إذ انقسمت التعليقات بين مرحّب بمضمونها وداع إلى إقامة علاقات سلام بين لبنان وإسرائيل، وبين رافض لها، في مقابل تعليقاتٍ انتقدت استمرار الاعتداءات الإسرائيلية على الأراضي اللبنانية، وطالبت بانسحاب إسرائيل من الجنوب.

وتأتي هذه الرسالة في مناسبة الاستقلال اللبناني، في وقت لا تزال فيه مسألة السيادة اللبنانية ومستقبل العلاقة مع إسرائيل حاضرتين بقوة في المشهد السياسي، وسط استمرار التوترات والخلافات بشأن الواقع الأمني والحدودي.

قداس في سيدني لراحة نفس الشيخ بطرس سكر


صورة الراحل على المذبح


ابن شقيقته المحامي شربل سكر


رجال الدين على المذبح


حضور في الكنيسة


حضور في الكنيسة

أقيم قداس وصلاة وضع البخور في كنيسة مار يوسف للموارنة كرويدن عن نفس المرحوم الشيخ بطرس سكر، بحضور حشد كبير من أبناء بشري والمنطقة وبحضور عدد كبير من ممثلي الأحزاب اللبنانية في سيدني والجمعيات والفعاليات وممثلي الإعلام، من الجالية اللبنانية.

وبعد قراءة من الإنجيل المقدس، تلا الأب ميخائيل جبرائيل الرقيم البطريركي الذي أرسله الكاردينال مار بشاره بطرس الراعي بطريرك أنطاكية وسائر المشرق للموارنة، والذي عدد فيه مزايا الراحل الكبير الحقوقية والاجتماعية والسياسية وإخلاصه في خدمة العدالة والحقيقة والقانون ودفاعه عن الإنسان وكرامته، ومواقفه السياسية الجريئة والمستقيمة، وهو ابن مدينة بشري التي صبغت شخصيته بإيمانها وعنفوانها ورجولتها.

وبعد القداس، تلقت العائلة التعازي في الكنيسة.

جريدة المستقبل تجدد التعازي، الراحة الدائمة أعطه يا رب.

سنة أولى للطفلة ليا الزعبي

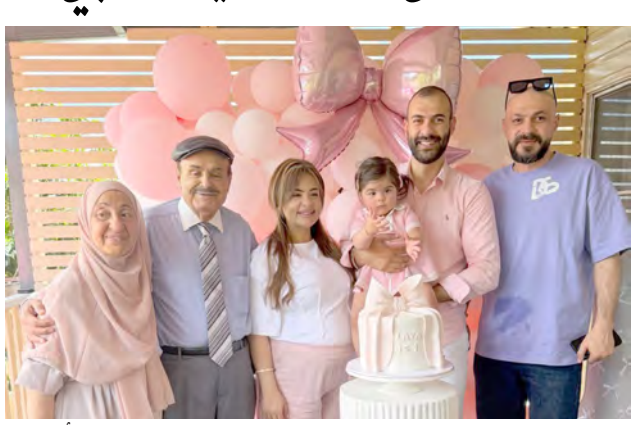
ليا مع والدها ووالدتها: عمر وياسمين الزعبي، وفؤاد وابتسام الأشوح


ليا في حضن جدها فؤاد الأشوح

أقيم موخرا للطفلة الملاك ليا الزعبي عيد ميلادها الأول بحضور عائلة الزعبي والأشوح وأصدقاء، ومن المعروف ان الطفلة ليا هي حفيدة عضو حزب الأحرار الاسترالي السيد فواد الأشوح.

مبروك للطفلة الملاك ليا.





You've tried the rest
NOW TRY THE BEST!
WHOLE FARMS MARKET
Your one stop shop
50 Years Experience
Open 8am - 7pm
• MEAT • DELI • GROCERIES • FRESH FRUIT & VEG

WHOLE FARMS MARKET

Weekly Specials



Medley Tomato Punnet
79c/ea



Grape Tomato Punnet
79c/ea



Iceberg Lettuce
$2.99/ea



Celery
2 for $3



Pork Belly
$11.99/kg



Beef Brisket
$12.99/kg



Valentino Panettone
2 for $20



Sonora Corn Chip Varieties
2 for $5

479 HENRY LAWSON DRIVE, MILPERA | 27 MITCHEL STREET ENDFIELD | 5/21 CARTER ROAD MENAI

SPECIAL RUNS
25/11/26 TO 01/12/26
OR WHILE STOCKS LAST